UMA SECÇÃO

DIARIO DE PERNAMBUCO

EDIÇÃO DE 12 PAGINAS

JORNAL MAIS ANTIGO EM CIRCULAÇÃO NA AMERICA LATINA

A. J. de Miranda Falcão, Fundador

RECIFE — PERNAMBUCO — BRASIL

N. 281 — ANNO 112

SABBADO, 9 DE OUTUBRO DE 1937

Noticia-se de Salamanca que o governo de Valencia instaurou processo contra Largo Caballero allegando caber-lhe a culpa pela queda de Bilbáo e Santander

Processam-se as "démarches" para reunião, em Washington, da Conferencia do Pacifico

CONSIDERA-SE PROVAVEL QUE O JAPAO, ALÉM DE NAO PARTICIPAR, DENUNCIARA' O TRATADO DAS NOVE POTENCIAS — DECLARAÇÕES DE CORDELL HULL

NEW YORK, 8 (U. P.) — O sr. Henry Stimson, que foi secretario de Estado no governo Hoover, publica no *New York Times* uma carta em que dirige um appello aos Estados Unidos para que este paiz coopere com a Sociedade das Nações para acabar com a guerra na China e organize com a Inglaterra o embargo ás materias primas destinadas ás industrias japonezas de guerra.

O sr. Stimson approva inteiramente a iniciativa de Washington assim como o discurso do presidente Roosevelt e prosegue:

"Na grave crise do Extremo Oriente não devemos recear de dar a nossa cooperação ás outras nações que se esforçam por examinar os problemas justos e injustos. A attitude passiva não só não livrará a America da guerra como porá em perigo a sua propria paz."

CRITICAS A' LEI DE NEUTRALIDADE

O ex-secretario de Estado critica a lei de neutralidade e suggere que os Estados Unidos e a Inglaterra deixem de fornecer ao Japão os materiaes necessarios á continuação das suas operações militares e navaes.

Embora regeite a idéa da intervenção armada, o sr. Stimson salienta que essa medida "está muito longe de significar as unicas possibilidades de remediar o mal praticado" e conclue:

"O sr. Roosevelt collocou a paz acima de tudo, salvo a honra. Nos nossos recentes esforços para evitar a guerra invertemos este principio. De facto fomos até á anniquilação da influencia dos Estados Unidos no mundo e puzemos em perigo a nossa propria paz em vez de a proteger."

SAUDANDO O SR. CORDELL HULL

LONDRES, 8 (U. P.) — A Grã Bretanha e a França estão sondando o sr. Cordell Hull, secretario de Estado dos Estados Unidos, no sentido de apurarem se o presidente Roosevelt deseja que a conferencia das nove potencias se reuna em Washington.

DECLARAÇÕES DO SECRETARIO DE ESTADO

WASHINGTON, 8 (H.) — O sr. Cordell Hull declarou á imprensa que os Estados Unidos não receberam ainda o convite para tomar parte na conferencia dos signatarios do tratado das nove potencias, mas presumia que o convite seria acceito.

Interrogado sobre a manutenção da politica baseada no aviso previo de 24 horas relativo á lei de neutralidade, em consequencia da condemnação do Japão, o secretario de Estado explicou que a declaração de hontem foi um acto perfeitamente de accordo com os termos do tratado das nove potencias e do pacto Kellog-Briand.

Perguntado se as nações da America do Sul consultadas antes da publicação da declaração, o sr. Hull respondeu:

— "Como signatario do tratado das nove potencias, os Estados Unidos agiram isoladamente."

O sr. Hull se recusou a commentar os boatos procedentes da Europa sobre a aventualidade da reunião da conferencia do Pacifico em Washington.

SEGUIRA' SOZINHO PARA O FUTURO

TOKIO, 8 (U. P.) — Varios circulos nipponicos manifestam a opinião de que o Japão, possivelmente, denunciará o tratado das nove potencias antes de recusar-se a tomar parte na Conferencia do Pacifico.

Acreditam esses circulos estar o Japão convencido de que deverá marchar sozinho para o futuro, sem levar em consideração as theorias contidas naquelle tratado, seguindo o seu "manifesto destino".

Um funccionario do Ministerio do Exterior declarou á United Press que não foi convocada nenhuma reunião extraordinaria do gabinete, accentuando que ainda não foi recebida uma informação pormenorizada de Washington.

REPULSA A ATTITUDE DOS ESTADOS UNIDOS

O referido funccionario duvida que o Ministerio dê publicidade a qualquer commentario antes de 24 horas. Os observadores informados julgam que o esperado commentario conterá uma forte repulsa á attitude dos Estados Unidos, concebida em termos, provavelmente, muito mais energicos do que as ultimas notas rejeitando os protestos contra os bombardeios aereos.

A noticia official de que o primeiro ministro, principe Konove, que esteve recentemente acamado em consequencia de ligeira enfermidade, regressou á actividade, leva os circulos estrangeiros a conjecturarem que se elle não regressasse precipitadamente os acontecimentos internacionaes poderiam soffrer uma seria transformação.

Noticia-se que o governo está estudando as medidas a tomar em qualquer contingencia provocada por uma possivel convocação da conferencia das nove potencias.

O estado de guerra suspende o "habeas-corpus"

A INTERPRETAÇÃO DO JUIZ WASHINGTON DE OLIVEIRA

S. PAULO, 8 (A. M.) — Um advogado desta capital impetrou ao juiz federal, sr. Washington de Oliveira, uma ordem de "habeas-corpus" em favor do estivador Manoel de Souza, accusado de haver tentado passar um contrabando retirado do vapor "Pernambuco".

Aquelle juiz deu o seguinte despacho á petição:

"A informação e a promoção mostram ser legal a prisão do paciente. Além disso, com a decretação do estado de guerra foi suspenso o recurso de "habeas-corpus", não havendo ainda instrucções estabelecendo limitação a essa suspensão. Nego, por isso, a ordem impetrada."

Repetiram-se hontem novos actos de pirataria no Mediterraneo

OS AGGRESSORES OSTENTAVAM O PAVILHAO DA ITALIA — PERSEGUIDOS UM CARGUEIRO FRANCEZ E UM NAVIO MERCANTE BRITANNICO

Tres inimigos enfrentam os nacionalistas — O terreno, o tempo e a defesa asturiana — Nas frentes de Leon e das Asturias as condições atmosphericas paralyzaram virtualmente as operações — Outros informes da luta

SALAMANCA, 8 (U. P.) — Informa-se que o governo de Valencia instaurou processo contra o sr. Largo Caballero sob a allegação de lhe caber a culpa pela perda das cidades de Bilbão e Santander.

UMA SUGGESTAO AO CAPITAO ANTHONY EDEN

LONDRES, 8 (U. P.) — O Daily Express" informa que o embaixador francez, sr. Charles Corbin, suggeriu ao capitão Anthony Eden alguma acção conjuncta franco-britannica no Mediterraneo para impedir novas violações do pacto de não intervenção, accrescentando que o sr. Anthony Eden se oppoz, allegando que tal passo collocaria mal a França e a Grã Bretanha aos olhos do mundo sob o ponto de vista diplomatico.

A RESPOSTA ITALIANA

MILÃO, 8 (U. P.) — A resposta da Italia á nota franco-britannica declara que a questão dos voluntarios na Hespanha deve ser submettida ao comité de não-intervenção, e recusa attender a entendimentos, dos quaes não participe a Allemanha, segundo o correspondente do "Popolo d'Italia".

ACTOS DE PIRATARIA

PARIS, 8 (H.) — "Le Soir publica informações de Oran sobre novo acto de pirataria no Mediterraneo contra o cargueiro francez "Cessidaigne" que faz regularmente viagem na linha Marselha-Oran.

O "Cessideigne" viajava no rumo indicado, de accordo com o congresso de Nyon. A's 14 horas e tanta, á altura da ilha Dragonera, um avião de caça nacionalista, tendo visiveis o n. 522 — um emblema de duas caveiras, apontou as suas metralhadoras e depois rumou para as Baleares.

A's 17.30, quatro hydro-aviões intimaram o cargueiro francez a modificar a rota e dirigir-se para Palma. O "Cessideigne" accelerou a marcha e enviou radios ininterruptos, recebidos em Argel e de pedido de soccorro. Entretanto, sobreveiu a noite e o navio perseguido não poude escapar á acção dos aviões que lançavam a luz de projectores.

A's 22 horas foi enquadrado por dois caça-submarinos, chegando mais tarde, tambem, um torpedeiro. Ao despontar do dia, a tripulação verificou com estupor que o "Cessideigne" fora intimado por um torpedeiro italiano, que arvorava o pavilhão da Italia. Tambem as outras bellonaves apresentavam a mesma bandeira.

PARA VALENCIA

BARCELONA, 8 (U. P.) — Os Ministerios da Guerra, Finanças e Economia do governo republicano se transferirão de Valencia para esta cidade.

SERA' SUBSTITUIDO

PARIS, 8 (U. P.) — Noticia-se que o embaixador da França, na Hespanha, sr. Herbette, será substituido pelo sr. Leopoldo Delacroix, ministro actual do governo francez em Praga.

REFORÇARA' AS GUARNIÇOES

ROMA, 8 (U. P.) — Annuncia-se officialmente, que, por necessidade de caracter internacional, a Italia será obrigada a reforçar as suas guarnições na Lybia.

15.000 SOLDADOS ITALIANOS

LONDRES, 8 (H.) — O "Evening News" confirma que o governo britannico tem informações irrefutaveis e probantes de que quinze mil soldados italianos desembarcaram na semana passada em Cadiz.

A Grã-Bretanha sabe ainda que novos aviões italianos chegaram á ilha Majorca.

INTIMADO

PARIS, 8 (H.) — Noticia-se que o cargueiro francez "Cessidaigne" foi intimado, do alto, por quatro aviões rebeldes, seguindo para Palma, dira soccorro ás autoridades de Ar-

O commandante daquelle barco pegel ante a intimação dos hydro-aviões, que foi apoiada por bellonaves. Estas arvoravam bandeiras italianas.

ATTINGIU O AGGRESSOR

GIBRALTAR, 8 (U. P.) — Marinheiros do destroyer "Basilisk" declararam que aquella bellonave respondeu ao ataque de um submarino desconhecido com seis bombas de profundidade.

Mais tarde foram vistas manchas de óleo e sangue, significando que o aggressor fôra attingido.

PRESOS 300 FASCISTAS

PARIS, 8 (H.) — O "Voce degli Italiani", orgão anti-fascista estampa uma informação de Milão, assegurando que foram presos trezentos milicianos fascistas que se recusaram a embarcar para a Hespanha.

O BLOQUEIO DA ILHA MINORCA

SALAMANCA, 8 (H.) — Noticia-se que o bloqueio da ilha Minorca continu'a.

Esta é a unica ilha, ainda em poder dos republicanos, que concordam na affirmativa de que é insustentavel ali a situação dos governamentaes.

A rendição da Minorca é questão de pouco tempo.

BOMBARDEIO DE SAGUNTO

VALENCIA, 8 (U. P.) — Os aviões revolucionarios bombardearam Saguntо.

APRISIONADO PELOS NACIONALISTAS

LONDRES, 8 (H.) — A Lloyds annuncia que o navio "Bobie", quando viajava para Antuerpia, foi aprisionado por bellonaves revolucionarias hespanholas e conduzido para Ferrol.

O "Bobie" desloca setecentas e oitenta e uma toneladas e outrora chamava-se "Actifet", tendo pertencido á França.

E' este o terceiro barco capturado pelos nacionalistas, nesta semana.

BOMBARDEADO UM NAVIO INGLEZ

BARCELONA, 8 (H.) — Os vespertinos annunciam que um avião fascista bombardeou um navio mercante inglez.

Ignora-se si o barco britannico foi ou attingido.

DESMENTIDO

LONDRES, 8 (H.) — Os circulos officiaes desmentem categoricamente a noticia de que o governo britannico tenha provas do desembarque de quinze mil italianos em Cadiz.

5.000 SOLDADOS DESEMBARCAM EM CEUTA

GIBRALTAR, 8 (H.) — Desembarcaram em Algeciras cinco mil soldados procedentes de Ceuta, em navio escoltado por dois torpedeiros, que arvoravam a bandeira nacionalista.

FRONTEIRA FRANCO-HESPANHOLA

8 (U. P.) — Mais uma vez as condições atmosphericas impuzeram virtualmente um paradeiro ás operações das forças nacionalistas nas frentes de Asturias e Leon.

Commentando esta situação, noticias procedentes de Santander, esta manhã,

(Conclue na 5.ª pagina)

REUNIU-SE A COMMISSÃO EXECUTORA DO ESTADO DE GUERRA

DECLARA O GENERAL NEWTON CAVALCANTI QUE NO NORTE E' MAIS INTENSA A INFILTRAÇAO COMMUNISTA

RIO, 8 (A. M.) — Terminada a reunião da commissão executora do estado de guerra, o almirante Dario Paes Leme declarou que a commissão estudara a maneira de cumprir a missão que lhe foi confiada. O general Newton Cavalcanti accentuou a unidade de vista dos membros da referida commissão, declarando que a exposição do ministro Macêdo Soares era exactamente os pensamentos do Exercito e da Armada.

O sr. Macêdo Soares declarou ao general Newton Cavalcanti que trouxe escriptas as suas declarações. O general Newton Cavalcanti lembrou que ha dois annos elaborou um trabalho sobre escotismo, fixando os pontos de vista identicos e conclusões constantes do programma da "Defesa Social Brasileira", orgam que se reune sob a presidencia do ministro da Justiça, com o objectivo de combater o communismo.

Adeantou o general Newton Cavalcanti que no norte do paiz a infiltração vermelha se verifica mais intensamente, não obstante a inexistencia ali de ideologia extremista propriamente dita. "Mas, essa penetração se verifica pela exploração da massa ingenua, que não analysa os factos como os nossos intellectuaes."

O almirante Dario Paes Leme accentuou: "Nesta hora quem não for contra o communismo é communista. Este, o pensamento da commissão."

Por sua vez, esclareceu o general Newton Cavalcanti: "Neste momento, não são inimigos da patria apenas os adeptos e sympathisantes do communismo, mas tambem os indifferentes. E' preciso abolir as formulas vagas como a de extremismo, para dizer que somos contra o communismo russo, sovietico e o bolchevismo."

Interrogado quanto ao tempo necessario para applicação das medidas de exterminio ao communismo, declarou o almirante Dario Leme que isso depende de varios factores, inclusive a imprensa.

O general Newton Cavalcanti affirmou que a Justiça, o Exercito e a Armada salvarão o Brasil.

OS EXECUTORES DO ESTADO DE GUERRA

RIO, 8 (A. M.) — Foi fornecida á imprensa uma copia dos decretos que nomeiam os governadores executores do estado de guerra, com excepção de S. Paulo e do Rio Grande do Sul, para onde foram nomeados os generaes Pargas Rodrigues e Daltro Filho.

O capitão Felinto Muller foi nomeado para o Districto Federal.

CONFERENCIA

RIO, 8 (A. M.) — O general Eurico Dutra conferenciou com o sr. Barros Barretto, coronel Costa Netto e o sr. Raul Machado.

OS PROPOSITOS DO SITUACIONISMO

RIO, 8 (A. M.) — O sr. Cardoso de Mello Netto, governador de São Paulo telegraphou ao ministro Macedo Soares accusando o recebimento do texto do decreto do estado de guerra. Em seu despacho, diz o sr. Cardoso de Mello que "aproveita o ensejo para reaffirmar ao ministro o empenho do governo paulista, já manifestado em seu telegramma de 2 do corrente, em cooperar para a garantia da ordem e tranquillidade publicas no regimen constitucional."

UMA NOTA DO MINISTERIO DA GUERRA

RIO, 8 (A. M.) — Foi publicada hoje a seguinte nota do gabinete do general Eurico Dutra:

"O ministerio da Guerra continua em contacto com todas as regiões militares cujos serviços proseguem com regularidade. Vieram a esta capital a serviço os commandantes da terceira e quarta regiões, que regressarão a séde de suas respectivas unidades assim que terminarem os trabalhos que os trouxeram ao Rio.

O ministerio da Guerra está certo de que as medidas de segurança adoptadas não permittirão perturbação da ordem que vem sendo observada em todo o paiz."

Como é apreciada pelo "Times" a situação politica lusitana e a obra de Salazar

Tudo foi obtido sob uma dictadura mais docil dos que outros regimens congeneres da Europa — Criticas suspeitas

LISBÔA, 8 (D. P.) — Sob o titulo "Politica portugueza", o *Times*, publicou o editorial que a seguir reproduzimos, fielmente, traduzido do *Diario de Noticias*, de Lisbôa, que o precedeu dos destes commentarios.

"Esse artigo, de uma grande sobriedade e clareza, como são sempre os editoriaes do grande jornal inglez exprime o vivo interesse e a grande nobreza de sentimentos com que a velha nação alliada vem acompanhando a nossa vida interna e externa. Nelle se affirma mais uma vez o firme proposito de afastar das relações dos dois paizes o effeito de quaesquer criticas infelizes, intencionaes ou não, que de um lado e do outro possam ter surgido.

PALAVRAS DE JUSTIÇA

Ha que meditar nas palavras do *Times*, attribuindo-lhes o valor que ellas de facto têm nesta hora incerta, principalmente para aquelles paizes que não sabem o que querem nem para onde vão. A justiça feita á altiva e independente attitude de Portugal — e á natural repulsa que a maioria dos portuguezes manifesta igualmente por internacionalismos e iberismos — mostra bem quanto são apreciados em Inglaterra os nossos sentimentos patrioticos, que encontraram em Salazar o seu mais lidimo representante.

Ha que meditar, repetimos, nas palavras do *Times*, que sem adjectivos de effeito vulgar, com a serenidade que tanto o eleva, vem por a amizade luso-britannica na sua verdadeira e digna posição."

A OBRA DO ESTADO NOVO

E' o seguinte o artigo do *Times*:

"Num artigo que inserimos nesta mesma pagina o nosso correspondente de Lisbôa faz uma summula da obra realizada pelo governo portuguez desde 1926 e explica a sua orientação na politica externa. Os seus elogios aos progressos financeiros e administrativos da Republica durante estes ultimos onze annos são absolutamente merecidos.

Entre 1910, anno em que caiu a monarchia e 1926, anno em que o Exercito se insurgiu contra os politicos, o paiz tinha supportado desoito revoluções e mais de quarenta governos. Portugal tinha uma defficiente rêde de communicações, as suas finanças estavam num cahos e a sua administração soffria dos desmoralizadores effeitos das desordens que se repetiam constantemente.

PORTUGAL DE HOJE

Portugal tem hoje as suas finanças na mais saudavel das condições; a rêde de communicações, a habitação e o systema educativo melhoraram grandemente; a administração é muito mais efficiente e, apesar de muito haver ainda para fazer, a Republica mostra-se mais estavel e prospera do que em tempo algum de sua historia.

Todos estes resultados foram obtidos sob uma dictadura mais docil, na verdade, do que os outros regimens congeneres da Europa, mas, como tal, offerecendo opportunidade a não pouco suspeitas criticas em Inglaterra, desde a deflagração da guerra civil em Hespanha.

ALLIANÇA LUSO-BRITANNICA

E' de justiça dizer-se que estes criticos na sua maioria, se têm preoccupado menos, com o systema politico portuguez — que lhes não diz respeito — e com as demoras da censura de Lisbôa, que os jornalistas inglezes acham inexpiticaveis e aborrecidas, do que com a politica adoptada pelo regimen em relação ás questões externas e á sua provavel influencia sobre o futuro da alliança anglo-portugueza. Comtudo, a preferencia do portuguez em geral pela Hespanha nacionalista é bastante natural perante a declarada intenção dos hespanhóes, tambem forçosamente, pre-anarchistas, dos communistas e doutros tenderem incorporar Portugal numa Federação Iberica. A interpretação que o nosso correspondente de Lisbôa dá a esta e outras manifestações da actual politica, é apoiada nas citações que faz dos discursos do dr. Salazar. Estas demonstram que o illustre homem de Estado, que tem o apoio da opinião publica, ainda olha para a alliança anglo-portugueza como "a mais valiosa parcella" na politica externa do seu paiz.

A opinião publica ingleza, bem informada, apreciará o valor das suas palavras. Os criticos portuguezes, por seu lado, não têm necessidade de suspeitar que o facto de Portugal — que não é potencia mediterranea — não ter sido convidado para a Conferencia de Nyon marque um declinio na amizade britannica pelo nosso mais velho alliado."

ABOLIDAS AS RESTRICÇÕES CAMBIAES

LISBÔA, 8 (U. P.) — Em face da exposição de motivos apresentada pela directoria do Banco de Portugal, o governo autorizou a abolição das restricções cambiaes e circulação de capitaes.

O melhor vehiculo para a realização de negocios é a propaganda. Annuncie no O CRUZEIRO, a revista leader do Brasil.

O JAPÃO SITUARÁ A SUA POSIÇÃO RELATIVA AO PACTO DAS 9 POTENCIAS

ENCORAJADO O MARECHAL CHIANG-KAI-CHEK PELAS PALAVRAS DE ROOSEVELT — ABATIDOS 48 AVIÕES JAPONEZES, NO MEZ DE SETEMBRO PASSADO

SHANGHAI, 8 (H.) — Interrogado a proposito do discurso do presidente Franklin Roosevelt, o marechal Chang-Kai-Shek disse o seguinte:

"Os pontos de apoio á santidade dos tratados e direitos de humanidade encorajam as populações da China e de todas as nações pequenas e grandes.

O Japão acreditava-se acima dos tratados. A China porém, continuará a se defender até o ultimo homem e a ultima pollegada do seu territorio."

ABATIDOS 8 AVIOES

SHANGHAI, 8 (H.) — O Conselho Nacional communica que foram abatidos quarenta e oito aviões japonezes e damnificados treze, no mez de setembro.

CIDADES BOMBARDEADAS

SHANGHAI, 8 (H.) — A Central News annuncia que os aviões japonezes bombardearam as cidades de Chu-Chow e Lu-Kow.

Accrescentam os informes que os nipponicos voaram por duas vezes sobre Cantão, bombardeando a estrada de ferro.

E' grande o numero de victimas e foram destruidas varias casas em Wham-Poo.

A POSIÇAO DO MIKADO

TOKIO, 8 (H.) — Consta que o ministro dos Estrangeiros publicará uma declaração relativa á posição do Mikado no pacto das nove potencias.

OCCUPAM PONTOS DAS MURALHAS

PEKIM, 8 (H.) — Depois de duas horas de violento combate os japonezes, ao que consta, occuparam pontos das muralhas de Chong-Ting.

A artilharia japoneza em acção perto das montanhas de Nanyuan. Estas montanhas constituem uma fortaleza natural de 40 milhas de extensão approximadamente, nas cercanias de Shanghai. (Photo Keystone, serviço exclusivo para os "Diarios Associados")

A CAMARA SERÁ CONVOCADA PARA 4 DE NOVEMBRO

Já contava hontem o requerimento com 104 assignaturas

RIO, 8 (A. M.) — A despeito da opposição movida pelo sr. Carlos Luz, a Camara será convocada para 4 de novembro, não encerrando os seus trabalhos a 3 do mesmo mez, como desejava o "leader" da maioria. O requerimento de convocação, já hontem contava com 104 assignaturas, isto é, com mais de um terço da Camara, como se vê. O requerimento está assignado por todos os deputados actualmente no Rio, pertencentes á corrente da U. D. B. e por cerca de 40 deputados da maioria governamental, sendo que entre estes figuram muitos da bancada situcionista de Pernambuco, e elementos esparsos das pequenas bancadas do norte e de varios classistas.

Segundo ouvimos, o pedido de convocação deverá ser apresentado no fim do mez corrente, pois ainda faltam assignal-o muitos deputados da minoria parlamentar, que se encontram ausentes. Pelo regimento, o requerimento de convocação, desde que contenha um terço da Camara, independe de voto do plenario.

Convidamos os nossos assignantes em atrazo a virem reformar as suas assignaturas para o anno de 1938 afim de que não seja interrompida a remessa do DIARIO DE PERNAMBUCO para os seus endereços.

PARA OBSTAR A INFILTRAÇÃO DO COMMUNISMO

Funda-se, com a collaboração de representantes de todas as actividades, a "Defesa Social Democratica" — No seu Conselho Director o ministro da Justiça e o chefe de policia

RIO, 8 (A. M.) — Os estatutos da "Defesa Social Brasileira" já foram registrados e em resumo publicados no "Diario Official", de 5 do corrente.

A associação civil que tomou aquelle suggestivo nome foi organizada, com caracter apolitico, por um grupo de pessoas de destaque com os objectivos de contrariar a infiltração das idéas communistas no Brasil e de organizar o elemento civil em todos os nucleos de população do paiz especialmente nas grandes cidades para defender-se por si mesmo, nos casos de deflagração de qualquer movimento communista.

A "Defesa Social Brasileira" conta entre seus fundadores ministros de Estado, generaes de terra e de mar, e representantes de todas as actividades profissionaes desta capital e está recolhendo associados em todas as camadas da sociedade. Deve ser definitivamente installada em 17 do corrente e seu Conselho Director ainda não completo, compõe-se dos srs ministro José Carlos de Macedo Soares, capitão Felinto Muller, general Estevão Leite de Carvalho, contra-almirante Alvaro Rodrigues de Vasconcellos, José Duarte Gonçalves da Rocha, Oscar Guimarães Sant'Anna, capitão de mar e guerra Jorge Dodsworth Martins, consul Odette de Carvalho e Souza, capitão de fragata Alvaro Alberto de Motta e Silva major Edmundo de Macedo Soares e Silva e capitão Severino Sombra.

A EQUITATIVA
COMPANHIA NACIONAL DE SEGUROS DE VIDA
FUNDADA EM 1896
Avenida Marquez de Olinda, 35-2.º — RECIFE

MUTILADO

AVISO

AOS MEDICOS, EXERCITO, MARINHA E AO POVO COMMUNICAMOS QUE O FAMOSO DEPURATIVO

ELIXIR 914

Foi consagrado com a officialisação do seu uso para a Syphilis e Rheumatismo no Exercito e na Marinha e cuja formula damos a conhecer para usarem com confiança. O ELIXIR "914" é uma das Grandes descobertas brasileiras, por que entram na sua composição: Salsaparrilha, Cipó-Cravo, Hermophenyl, Cipó-Suma Caroba, Nogueira, Sammambaia, Pé de Perdiz e plantas de alto poder depurativo e tonico. As duas ultimas curam até feridas de caracter cancroso e feridas em geral (Tratado de Botanica Dr. M. Penna) — E' pois, o ELIXIR "914" o unico depurativo que se deve usar

NÃO FAÇA ISSO! JÁ EXISTE O ELIXIR 914

para doenças do sangue, para combater a Syphilis e para o Rheumatismo. Na entrada do verão é indispensavel. O SANGUE precisa purgar-se uma vez por anno. O SANGUE é a vida, torna-se mais necessario purgar o Sangue que o estomago.

Não produz, erupções, não ataca os dentes, nem o estomago, porque não contém iodureto. GRANDE TONICO E DEPURATIVO.

CONSIDERADA MAIS COMO UMA DECLARAÇÃO DE ORDEM GERAL

ENTRE OS DIPLOMATAS SUL-AMERICANOS O DISCURSO DO PRESIDENTE ROOSEVELT

WASHINGTON, 8 (U. P.) — Proeminentes diplomatas sul-americanos manifestaram a opinião de que o discurso do sr. Roosevelt é bastante significativo como uma affirmação de que a America Latina conservará a sua solidariedade relativamente á causa da paz mundial; porem que a importancia capital da oração está na evidencia que della resalta de que os Estados Unidos estão dispostos a cooperar com as grandes potencias européas para a solução do conflicto sino-japonez.

A insinuação do presidente Roosevelt, de que a aggressão poderá ameaçar o hemispherio occidental, é considerada mais como uma declaração de ordem geral e ampla do que uma prova de que o presidente tenha conhecimento de que qualquer paiz em particular seja visado por uma tal aggressão.

Alguns diplomatas experimentados pensam que a possibilidade pratica da cooperação americana quanto a restricções de ordem economica contra a nação aggressora, é seriamente embaraçada pela lei de neutralidade em vigor.

Varios redactores diplomaticos consideram o discurso do presidente Roosevelt como o ponto de partida da politica de isolamento dos Estados Unidos, observando a difficuldade que terá elle em dirigir a politica nacional contra o aggressor sem entrar em conflicto com os dispositivos da lei de neutralidade, os quaes determinam um tratamento igual e imparcial para ambos os lados envolvidos em uma guerra.

Observadores experimentados predizem que a reacção da America Latina, quanto ao discurso será, geralmente, sympathica, em vista das ideaes communs de paz mundial que envolvem a solidariedade das republicas americanas; mas acreditam que o sr. Roosevelt affrontou as criticas das dictaduras, particularmente nos paizes em que ha sympathia popular pelos dirigentes da Allemanha e da Italia.

Os diplomatas julgam, geralmente, que os Estados Unidos estão anciosos pelo apoio moral de todo o continente americano, por quaesquer medidas praticas preconizadas no discurso do presidente Roosevelt.

Em resumo, o discurso é encarado como reanimador do sentimento da paz mundial, porem não é tido como um programma immediato de qualquer iniciativa particular.

DIABETICO!

Perdeu a esperança de cura?

Mande o seu endereço para a Caixa Postal, 480 — Recife.

A CENSURA Á IMPRENSA

"NAO SERÃO PERTURBADAS AS ACTIVIDADES JORNALISTICAS" — AFFIRMA O MINISTRO DA JUSTIÇA

RIO, 8 (A. M.) — Em resposta a um officio da Associação Brasileira de Imprensa, já amplamente divulgado, assim se manifestou o sr. Macedo Soares, ministro da Justiça:

"Sr. presidente: — Accuso o recebimento do officio de 1º do corrente, no qual declara v. exc. que "todos os jornalistas esperam que a sua liberdade de critica seja plenamente exercida em relação a todos os actos e acontecimentos que não offerecam nexo directo com as necessidades da defesa da ordem publica e do regimen". Manifesta ainda v. exc. o desejo de que seja mantida "essa liberdade nas questões que dizem com o pleito democratico que se vae ferir." Posso assegurar a v. exc. que, emquanto durar o estado de guerra, tudo farei por applicar quaesquer medidas restrictivas da liberdade de imprensa, dentro de um criterio justo e uniforme, sem perturbar de nenhum modo o exercicio das actividades jornalisticas. Aos jornaes não será recusado o direito de commentar livremente os actos governamentaes, com excepção daquelles cujo amplo debate na imprensa seja susceptivel de prejudicar as medidas que o governo entender necessarias para o combate ao communismo bem como á tranquillidade publica. Aproveito a opportunidade para reiterar a v. exc. os protestos da minha perfeita estima e distincta consideração. (a)— JOSE' CARLOS DE MACEDO SOARES."

O CRUZEIRO é lido em todo o Brasil. E' a revista da mulher e do lar e custa apenas 1$000, trazendo sempre a matria mais interessante que se possa desejar.

LACTARGYL

PROTEGE A SAUDE DOS SEUS FILHOS

TONICO DEPURATIVO

LABS. RAUL LEITE - RIO

Para todas ás molestias os Laboratorios Raul Leite fabrica medicamentos de maxima eficiencia, com grande rigor cientifico e formulas sempre atualisadas. Procure conhece-los nas bôas farmacias

RECOLHIDO Á CORRECÇÃO O EX-CAPITÃO TRIFFINO CORRÊA

VIAJOU PARA O RIO DE AVIAO ESCOLTADO POR DOIS OFFICIAES — DO FLUCTUADOR PARA A POLICIA MARITIMA — DECLARAÇÕES DE SUA ESPOSA EM PORTO ALEGRE

RIO, 7 (Pelo correio aereo) — Chegou hontem, de Porto Alegre, pelo avião da Carreira da Panair, que amerissou ás 6.10 horas no Aeroporto Santos Dumont, o ex-capitão Triffino Correia, envolvido nos luctuosos acontecimentos de 27 de novembro de 1935 e condemnado pelo Tribunal de Segurança Nacional.

O referido extremista que fugira do Hospital Gaffre'-Guinle em companhia do ex-tenente Mario de Souza, homiziara-se no Rio Grande do Sul, onde foi preso pelas autoridades da 3ª Região Militar.

No aeroporto á hora da chegada do avião que conduzia o preso, viam-se officiaes, praças de armas embaladas e investigadores da policia carioca encarregados de manter a vigilancia necessaria.

DESEMBARCADO NUMA LANCHA DA POLICIA MARITIMA

Amerissado o avião, o ex-capitão Triffino Correia, que viajou com o nome de Manoel Oliveira da Silva, escoltado pelo capitão Ilha Moreira e tenente Onesimo Moura, foi transportado para uma lancha da Inspectoria da Policia Maritima e Aerea, onde o aguardava o sr. Antonio Emilio Romano, chefe da Secção de Segurança Politica.

Desembarcado no cais da Policia Maritima, o preso foi conduzido immediatamente para a Policia Central, de onde pouco depois era removido para a Casa de Correcção, devidamente acompanhado pelo sr. Emilio Romano e investigadores.

Trajava o ex-capitão terno de casemira e vestia capa.

No fluctuante da Panair á hora de desembarcar o preso uma passageira da aeronave á vista do apparato bellico, foi victima de uma crise de nervos, sendo medicada por empregados da companhia.

QUERIA ENCONTRAR-SE COM O CORONEL CORDEIRO DE FARIA

UMA CARTA DE TRIFFINO CORREIA AO "DIARIO DE NOTICIAS"

PORTO ALEGRE, 8 (A. M.) — E' o seguinte o theor da carta endereçada pelo ex-capitão André Triffino Correia ao DIARIO DE NOTICIAS, entregue á redacção pela sua esposa:

"Exmo. sr. redactor do DIARIO DE NOTICIAS — Saudações — Tendo lido nos jornaes as publicações sobre a minha situação aqui, no Rio Grande, todas sem fundamento, venho pedir ao vosso jornal para fazer uma syndicancia em Novo Hamburgo, onde residi desde os primeiros dias que aqui cheguei. Assim terá v. excia. uma informação exacta, que virá desfazer as constantes affirmativas de certos jornaes que se publicam nesta capital, em opposição ao governo do Estado, e tão pouco estivesse articulando um movimento revolucionario de caracter extremista. Em Novo Hamburgo vivia apenas para a minha familia e sómente para ella, de quem sou esposo e pae extremoso.

E' verdade que ia me encontrar aquella noite com um official, pessoa que era de minha absoluta confiança e indicada para fazer uma approximação minha com o coronel Cordeiro de Faria que foi meu companheiro durante a grande marcha da columna, e com quem desejava conversar. Portanto, não se tratava de nenhuma conspiração.

Não sou esse perigoso agitador extremista como vem se occupando a imprensa, nada tenho de communista, o que tenho é muita vergonha, muito caracter e muito sentimentalismo para o seculo em que vivemos, o que muito me tem feito soffrer.

Porto Alegre está cheia de agitadores, concordo, não de agitadores extremistas, mas sim de agitadores profissionaes, que lançaram a confusão visando as posições publicas, seja qual fôr o processo.

Desculpe o papel, porque não ha outro. Por isso, muito grato lhe fica o

Triffino Correia.

O QUE DIZ A ESPOSA DO EX-CAPITÃO

PORTO ALEGRE, 8 (A. M.) — Durante a sua permanencia neste Estado, o ex-capitão Triffino Correia fixou residencia em Novo Hamburgo, onde se reuniu a sua esposa, senhora Estella Lacerda Correia, e filhos menores, de quem se encontrava afastado desde a sua primeira prisão em Minas Geraes, após o movimento de 1935.

Hontem, a senhora Estella Correia foi á redacção do DIARIO DE NOTICIAS, em companhia de sua progenitora, entregar uma carta do ex-capitão, dirigida áquelle matutino.

Visivelmente nervosa, e ainda commovida com os factos que envolveram o seu marido, a senhora Estella passa a falar de Triffino Correia, dizendo que elle não é communista, nem agitador extremista.

— "Posso dizer com a maxima segurança que o meu marido não se dedicou durante sua permanencia neste Estado, a nenhuma propaganda politica, quanto mais extremista. Elle não é communista. O que elle tem sido é victima de seus inimigos pessoaes porque é um homem de caracter e de coragem.

Outra inverdade que a imprensa tem publicado nesta capital é que tenha sido encontrada correspondencia subversiva em poder do meu marido. Elle vivia em minha companhia levando uma vida modesta e refractaria a quaesquer movimentos politicos ou convivios pessoaes. Assim, tudo isso não passa de phantasia".

NÃO TINHA DINHEIRO

Prosegue a senhora Estella:

— "Tambem não é verdade que tenha sido encontrada em poder de Triffino uma avultada somma de dinheiro. Ao contrario, o que nos faltava era dinheiro. Viviamos modestamente. Quando o meu marido foi preso, tinha em seu poder cerca de 40$. E e' tão precaria a sua situação financeira que, hoje, quando o visitei no 7º Batalhão de Caçadores, onde se encontra preso ainda lhe dei 20$. Não dei mais porque não temos recursos. Actualmente estou vendendo os meus moveis, que são poucos e simples, para conseguir o necessario para poder viajar para o Rio, afim de estar proximo do André, pois elle sempre tem sido um marido exemplar e um pae extremoso. Por ter um bom coração e ser um homem de boa fé, elle tem soffrido grandes desillusões com os seus amigos".

A SITUAÇÃO DE BASILIO CORREIA

— "Quanto ao irmão de meu meu marido, Basilio, que tambem foi preso, posso lhe affirmar — diz a senhora Estella de Lacerda Correia — que está completamente innocente. Nunca se dedicou á politica. Encontrava-se em minha companhia porque veiu para ver se conseguia algum meio de vida, algum emprego. Pelo que me informaram entre as autoridades militares, Basilio será posto em liberdade, pois nada apuraram contra a sua conducta, nem ha nada que o possa comprometter".

NÃO VISITAVA O GENERAL FLORES DA CUNHA

PORTO ALEGRE, 8 (U.) — Carece, em absoluto, de fundamento, a noticia maldosamente divulgada por um jornal opposicionista de que o ex-capitão Triffino Correia, agora preso pelas forças do Exercito, fosse frequentador do Palacio do Governo.

Estamos habilitados a declarar que o general Flores da Cunha só de vista — e assim mesmo do Rio — conhece esse ex-official do nosso Exercito.

VICTIMA DE UM ACCIDENTE DE AVIÃO

O VIOLINISTA BRONISLAW HEBERMAN

AMSTERDAM, 7 (U. P.) — O violinista Bronislaw Huberman, que se encontrava a bordo do avião hontem sinistrado nas proximidades de Palemberg, ficou levemente ferido nas mãos e no braço, acreditando-se que não lhe prejudicará a carreira.

Elle deixou o avião, a cambalear, seguido por sua secretaria, a senhorita Ida Ibbeken que não foi ferida, porém desmaiou duas vezes.

PASSAGEIROS

A lista de passageiros do avião era a seguinte:

Bronislaw Huberman, com destino a Napoles, ferimentos leves nas mãos e braços;

a secretaria de Huberman, Ida Ibbeken, não foi ferida;

a baroneza hollandeza Francisca Smishaert, com destino á Allahabad, não foi ferida;

o negociante hollandez Van Stamberg, com destino a Singapura, morto;

o subdito inglez Monroe, com destino a Singapura, não foi ferido;

Schogh, da American Tobacco Co., não foi ferido;

o hollandez Brauwmann, director da Companhia Petrolifera da Batavia, não foi ferido.

ARTISTA PREMIADO

Huberman é um dos mais amados violinistas do mundo, e foi a creança prodigio que, aos dez annos, deu importantes concertos, como succedeu, por exemplo, em 1892, quando conquistou tantos applausos em um seu recital que o imperador Francisco José, da Austria, o convidou a dar uma audição particular para a familia imperial.

Poucos annos depois, quando executou um concerto de Brahms, o autor, que estava presente, ficou tão encantado, que beijou o rapaz, com lagrimas nos olhos, deante dos calorosos applausos da multidão

FILHO DE JUDEUS

Huberman é filho de um advogado judeu e nasceu em Czestoskova, na Polonia, em 1882. Ainda creança, tomou algumas lições com os famosos violinistas Joseph Joachim e Grigorovitch, mas é um artista que se fez por si.

Deu varios concertos no mundo inteiro e é condecorado por varios governos europeus.

E' professor de violino da Academia de Arte e Musica de Vienna. Interessou-se pela politica, sendo um dos chefes do movimento pan-europeu, fundado pelo conde Karlergi.

CORAÇÃO AORTA E DOENÇAS INTERNAS EM GERAL

Clinica do Dr. Geraldo de Andrade

Altos do Banco Auxiliar do Commercio

O MOMENTO INTERNACIONAL

Os circulos do Vaticano mostram-se surpresos com a passagem do artigo do sr. Mussolini, no Popolo d'Italia, em que o Duce se refere "ao catholicismo oscillante", que o artigo colloca entre as fórmas de reacção contra o fascismo.

O sr. Mussolini escreveu, ainda:

"Ajustaremos nossas contas com elle, mais dia, menos dia, e á nossa moda."

Esta phrase é considerada tanto mais significativa quanto, na encyclica sobre o rosario, o Papa chamou claramente a attenção para os excessos dos regimens totalitarios.

Para a Igreja o ambiente creado pelo regimen democratico é sempre o ideal, porque em todos os paizes em que impera esse systema politico não soffre nem as humilhações nem as difficuldades oppostas pelos governos totalitarios.

Na Allemanha, a luta entre a Igreja e o Reich attinge ao paroxismo; e na Italia, si Mussolini repoz o Papa no throno da... Cidade do Vaticano (que é apenas o territorio da Basilica de São Pedro) o fez por um golpe politico do seu interesse.

Mas toda vez que a Igreja queria firmar a sua acção, sobre a mocidade e sobre os problemas educacionaes e culturaes, jámais o conseguiu.

Veja-se a liberdade, o prestigio, o respeito que a Igreja encontra no Brasil, na Argentina, nos Estados Unidos, na França, na Inglaterra, em todos os paizes democraticos emfim. O espectaculo é de uma diversidade tão grande que custa a crer que catholicos e que sacerdotes façam propaganda de certos regimens que só podem ser prejudiciaes aos altos interesses da Igreja.

As duras palavras que Mussolini acaba de escrever no seu jornal devem nos servir de severa advertencia.

O QUE VI EM CATENDE

Novaes FILHO

Presidente da Sociedade Auxiliadora da Agricultura

(Para o DIARIO DE PERNAMBUCO)

A Sociedade Auxiliadora da Agricultura visitou os trabalhos de racionalisação da cultura da canna levados a effeito pela Usina Catende, sob a orientação technica do agronomo Apolionio Salles.

O que se realiza ali é uma obra de proporções tão gigantescas que não parece de iniciativa privada. E' uma verdadeira renovação que a Usina Catende está processando.

Mas, essa renovação é tão profunda, tão meritoria, que não ficará pertencendo somente a alludida empreza, não; ella constituirá antes uma obra de renovação da cultura cannavieira em Pernambuco.

O sr. Costa Azevedo, singular organização de industrial, arriscou esforços e capitaes vultosos em uma experiencia que os timidos e os retogrados nunca fariam e agora o que ali já se observa é plena realidade, em demonstrações magnificas do quanto é possivel fazer-se pela modernização dos nossos methodos culturaes.

E' preciso que os nossos usineiros marchem até Catende para sentirem o quanto Pernambuco poderá fazer de pratico e rendoso, em materia de plantio de canna. Os nossos agricultores, dentro de suas estreitas possibilidades tambem muito terão que aprender em Catende, sobretudo aquelles que têm agua por gravidade, para irrigação de canna, mas que adoptam processos que annullam os bons resultados esperados.

Eu vi em Catende um cannavial com oito mezes apenas e que se apresenta de duas ordens e com um rendimento cultural espantoso e ao lado, no mesmo terreno, cannas cultivadas pela maneira commum, atrazadas, feias como que pretendendo sumir-se de terra a dentro emquanto que a outra parece erguer-se desejosa de tocar de perto o sol para dizer-lhe que seus raios anniquiladores não lhe causam o menor incommodo.

Um acude do custo de vinte e dois contos de réis irrigando mais de duzentos hectares de terras, e um outro, de trinta e cinco contos, podendo molhar e enverdecer uma area de quatrocentos hectares.

Onde não foi possivel captar agua pela construcção de açudes foram feitos reservatorios no cume dos morros, com agua tangida por bombas que funccionarão a electricidade.

E' preciso que todos os interessados vejam esse emprendimento extraordinario que vae trazer á economia pernambucana as maiores vantagens, pois dentro em breve a canna será cultivada em tratos de terras bem menores e com resultados os mais compensadores.

Catende dentro em breve não temerá mais as grandes estiagens e nem terá noticias de besouro e cupim em seus cannaviaes.

Já que os poderes publicos quasi nada fizeram em pról da canna de assucar, não bastante esta cultura constituir mais de duas terças partes da nossa producção, até hoje, praticada, dentro dos mesmos processos de ha annos passados, sujeita ás pragas, ás seccas, á falta de sementes seleccionadas, eis que a iniciativa particular está abrindo novas era á cultura da canna em Pernambuco.

A Sociedade de Agricultura recolheu uma impressão maravilhosa e duradoura constatando em Catende o quanto o homem póde realizar para oppor diques victoriosos aos obstaculos tremendos da natureza.

E o exemplo que Catende está dando servirá para que os poderes publicos deportem da sua criminosa lethargia, deante dos resultados colhidos ali, deliberando prestar apoio e collaboração ás iniciativas particulares no sentido de que possamos nós agricultores, de recursos escassos, assim ajudados, sair da rotina e tambem participarmos do progresso.

A Sociedade de Agricultura muito estimou em visitar obras de tão alto cunho economico para Pernambuco, feitas pelo seu presado consocio industrial Costa Azevedo e orientadas technicamente por outro distinguido membro da mesma, o agronomo Apolionio Salles, cujo talento e preparo estão a serviço de nossa terra num movimento renovador de alta importancia, póde-se dizer, para a propria economia nordestina.

A iniciativa da Usina Catende ficará Pernambuco devendo o aproveitamento dos magnificos conhecimentos que Apolionio Salles adquiriu em sua visita estudos a Hawaii, uma vez que o governo não se achava com animo de dar ao Estado uma demonstração pratica das idéas que de lá nos trouxe o distincto culto e honesto technico pernambucano.

Tambem despertou enthusiastica attenção dos visitantes a modelar organização de ensino mantida pela Usina. Somente nos engenhos existem quinze escolas, dirigidas por professoras tituladas e com todo material pedagogico fornecido gratuitamente pela empreza, que tambem distribui calçados e uniformes escolares ás creanças.

Ainda a Usina não se esquece de contribuir para o progresso da cidade, havendo construido o magestoso templo catholico, que é a sua matriz e avaliando com a importancia de cento e vinte contos de réis a construcção do bello palacio da municipalidade o qual dispõe de mobiliarios luxuosos.

E' de justiça salientar o interesse e a bôa orientação administrativa do prefeito Nelson Leobaldo, que muito vem fazendo pelo bem estar e pelo adeantamento da nova cidade pernambucana.

A CHINA SABERA' RESISTIR

Differenças profundas com o Japão — A formação da unidade politica — Uma raça madura — O sentido de uma reforma

Hu SHIH

(Pensador chinez)

(Copyright dos "Diarios Associados")

NANKIN — setembro. — Herbert Spencer disse uma vez que a natureza, não permittindo que os caracteres adquiridos sejam transmittidos de paes a filhos, havia agido sabiamente, porque, do contrario os paes dos descendentes de mães chinezas teriam diminuido notavelmente de geração em geração.

A mesma consideração pode ser applicada a todas as instituições antigas dos nossos antecessores que, apesar de serem más em sua essencia, podem ser extirpadas, porque do mesmo modo que foram instituidas pelos homens podem tambem ser destruidas pelo esforço humano.

Quando a joven chineza se encontra livre da deformação produzida por uma tradição que vae aos poucos, felizmente, desapparecendo, e experimenta os beneficios da gymnastica moderna, adquire em pouco tempo um aspecto tão bello e gracioso quanto o de qualquer joven européa. Do mesmo modo, seu irmão, quando recebe a adequada educação classico-scientifica e se submette á disciplina da escola moderna, e ao laboratorio scientifico é capaz de surpreender ao mundo pela sua compreensão rapida e sua engenhosidade creadora. Seis seculos de literatura perniciosa não conseguiram, apparentemente, minar a mentalidade chineza, como mil annos de compressão e vendagem não conseguiram atrophiar os pés das jovens chinezas.

Essas faltas de nossos paes são puramente de indole institucional, social e educacional. Novas instituições substituiram as antigas, que promptamente desappareceram, porque o povo, uma vez voltado á realidade, se envergonha de sua ignorancia e destróe todos os seus vestigios.

E' de temer que bem cedo os collecionadores de sapatos chinezes da época da vendagem ou de cachimbos de opio se verão em difficuldades para conseguir essas peças para os museus historicos e sociologicos, dada a pressa com que estão taes artigos desapparecendo actualmente.

EVOLUÇÃO DOS COSTUMES

E' realmente agradavel comprovar que, emquanto antigamente as damas se esforçavam — recorrendo a toda classe de artificios — para diminuir o tamanho dos seus pés, hoje se matam para que se tornem normaes. Entretanto devemos admittir que os velhos habitos no modo de pensar e de agir, adquiridos através de seculos, não podem desapparecer de subito.

Temos, assim, por exemplo, a tortura nas côrtes de justiça, que desgraçadamente, e apezar das prohibições, continua existindo, embora em menor escala. Mas não se deve desesperar. A experiencia e a educação se encarregarão de rectificar e corrigir esses costumes.

Lin Yu-Tang, autor de *My country and my people*, affirmou:

"Somos uma nação velha... Não encontramos prazer em correr pelo campo seguindo uma pelota; preferimos sentarmo-nos debaixo de um salgueiro e escutar o canto dos passaros e os risos dos meninos... Não desejamos alcançar a fralda da montanha quando estamos no lago, e não desejamos estar na ponta da collina quando nos encontramos aos seus pés".

Isso não é rigorosamente exacto porque já não somos uma nação velha; estamos mudados e rejuvenescidos. Todos nos regosijamos ao ver os nossos filhos correndo atrás de uma bola, nadando numa piscina e escalando os mais altos picos das montanhas.

Em resumo, julgamos que a China, no transcurso de um quarto de seculo, conseguiu — com grande assombro do mundo — desfazer-se, com a monarchia e sua longa serie de vicios, de habitos e costumes existentes no paiz desde tempos immemoriaes.

Porém, o mais maravilhoso de tudo isso é que essas reformas começaram a ser feitas de baixo para cima. A maior parte dos escriptores estrangeiros, e até o proprio Lin Yu-Asng, parece ignorar que, emquanto no Japão todas as reformas começaram a ser feitas pelas classes poderosas, na China, pelo contrario, os idealistas, sem poder politico algum, tiveram que lutar constantemente com os governantes para poderem levar a cabo os seus bons propositos.

PROGRESSO DO JAPÃO

O Japão estava mergulhado no feudalismo militar, quando a civilização occidental bateu ás suas portas. Governava e dominava então a casta militar os "dalmyos" e os "samurais", que constavam de 250.000 familias, constituindo a classe mais poderosa do paiz. Quando essa classe se convenceu da necessidade de uma reforma arrastou em sua totalidade o resto da nação para essa mudança. Entretanto, o que mais enthusiasmava essa classe era a arte e a disciplina da guerra. Quando o "samurai" vestiu pela primeira vez o seu brilhante uniforme e tomou as suas novas armas, as mais modernas de então, transformou-se num verdadeiro soldado.

Eis aqui a razão por que todas as nações não européas que receberam a civilização occidental, o Japão foi a unica que triumphou militarmente, tornando, portanto, mais facil a tarefa de modernizar o paiz demonstrando-lhe a efficacia dessa civilização.

Não occorre o mesmo com a China que carecia de exercito dirigente e cuja casa imperial permanecia — por ignorancia — céga e surda aos clamores imperiosos de uma nova época. Todas as mudanças operadas, desde a revolução politica ao renascimento literario, e desde os pés imprensados até a cabelleira moderna, tiveram a sua origem no proprio povo. Cada reforma começou por ter poucos adeptos, porém, paulatina e insensivelmente foi-se popularizando até tornar-se uma força bastante poderosa para poder ser negada.

IDE'AS AVANÇADAS DA CHINA

Mas não nos deixemos offuscar demasiadamente pelo exito brilhante da conquista moderna no Japão. Porque, se bem que esse systema de reforma tenha as suas vantagens, quanto á ordem e á rapidez, tambem tem as suas grandes desvantagens. O poder de iniciativa se acha concentrado numa pequena porém ás instrucções do seu leader. Assim sendo, depende dessa classe construir ou destruir. E o resto da nação, não costuma discutir as idéas de seus dirigentes.

E' verdade que as modificações politicas, sociaes e intellectuaes da China são muito mais profundas do que as do Japão. As idéas politicas do Japão são ainda medievaes e algumas das recentes perseguições de "idéas avançadas" são ridiculas aos olhos da intelligencia chineza. As revoluções politicas na China, desde 1911, embora uteis nos seus aspectos constructivos, crearam um movimento que conduz á liberdade de pensamento quanto a assumptos sociaes, politicos e culturaes, o que é coisa completamente impossivel sob as dynastias militares do Japão.

Do ponto de vista religioso e pratico, o Japão ainda conserva idéas medievaes que o racionalismo chinez afastou já ha muito tempo. No que se refere ás reformas sociaes, a China deixou para trás o Japão, como uma estructura social democratica, na ausencia de uma casta militarista e na elevada posição em que colloca os direitos das mulheres, inteiramente emancipadas.

A VERDADE SOBRE A CHINA

Não obstante as superficiaes observações sobre o adeantamento japonez e o atraso chinez, a vida e as instituições na China são mais modernas em seu aspecto essencial do que no Japão. E a explicação não é difficil. Perguntei, o anno passado, a um grupo de correspondentes japonezes em Peiping.

— "Quaes são os pensadores actuaes do Japão?"

Depois de uma consulta prévia entre si, um delles respondeu:

— "Sinto ter que dizer que actualmente não temos pensadores, e só teremos algum depois de uma guerra com a Russia sovietica".

Fazendo a mesma pergunta a um membro proeminente da delegação japoneza na Conferencia Yosmuita do Instituto de Relações Pacificas, respondeu-me elle:

— "Não creio que haja algum japonez que se possa chamar pensador".

Bem se pode duvidar do modernismo de um paiz que não póde sequer pensar por si mesmo. Onde não ha imaginação não pode haver mudanças fundamentaes; o Japão tradicional descansa sobre a armadura protectora de um modernismo superficial, até que rebente uma erupção vulcanica.

Mas os pessimistas opinam que todos os argumentos não chegam a convencer sobre a possibilidade de sobrevivencia da China.

Pode a China defender-se de seus aggressores em qualquer momento? Como responder á queixa de Lin Yu-Asng: "na China os homens são individualmente maduros, porém, politicamente falando, são completamente infantis". E' precisamente porque somos maduros individualmente que não somos completamente infantis. Somente as raças pueris poderão ser puxadas pelo nariz por um Hitler ou por um Mussolini. Uma raça madura não pode ser dirigida pelo Gran-Verduzo, o ideal de Lin Yu-Asng.

Estou bem seguro de que os futuros historiadores recordarão que a China não careceu de dirigentes durante todos os annos de sua crise nacional.

Um governo que foi capaz de dar uma unidade politica ao seu paiz em cinco annos, não pode levar a cabo tal empresa sem uma direcção. Um governo, que deante de humilhantes e provocativas aggressões permaneceu silencioso para manter a paz necessaria á sua consolidação, não pode estar sem direcção.

Mas a nossa direcção é tão differente das dos Hitlers e dos Mussolinis que elles não podem comprehendel-a. E deixemos bem assentado que essa unidade politica e esta força de resistencia não são mythos, mas verdadeiras realidades.

Renal

RENAL — acalma e não deprime.
RENAL — assegura o equilibrio do systema nervoso.
RENAL — regula a emoção.
Formula do eminente prof. Austregesilo, notavel especialista em doenças nervosas.

Distribuidores: DROGARIA V. SILVA R. Republica Perú, 64-66

Laboratorio: AV. MEM DE SA', 272

A' venda em todas as pharmacias e drogarias

MUTILADO

Regressou hontem da Europa o escriptor Gilberto Freyre

"Estou cada vez mais igado á Peninsula" — Um livro sobre Portugal, com pesquizas sociaes ineditas

Flagrante do desembarque do escriptor Gilberto Freyre que se vê entre as pessoas que o foram receber

O **Highland Princess** chegou, hontem, ás 6 horas, da Europa.

No Recife desembarcou o escriptor Gilberto Freyre, que foi recebido a bordo por numerosos amigos, uma commissão da Liga pró-José Americo e uma outra da Escola Domestica.

O autor de **Casa Grande & Senzala** esteve na Europa em missão official do governo brasileiro. Representou o Brasil no Congresso de Historia da Expansão Portugueza, reunido em Lisboa. Visitou tambem a Hespanha e a França, onde percorreu, de automovel, algumas provincias.

Abordado, a principio, pela reportagem, limitou-se a dizer que apenas desempenhou a missão que lhe foi confiada pelo governo federal.

Todavia, emquanto o **Highland** executava as manobras de atracação, generalizou-se a palestra, no "deck", entre o sr. Gilberto Freyre e os diversos amigos que o foram receber.

Faz questão, sobretudo, de resaltar os laços que o prendem a Portugal e á Hespanha.

— "Estou cada vez mais ligado á Peninsula."

Alguem pergunta a qual das duas Hespanhas.

— "A ambas. Não ha propriamente duas Hespanhas. Permanece ainda o mesmo espirito heroico e cavalheiresco.

Em Salamanca, vi muitos soldados mouros, vestidos de côres berrantes, penachos e o tradicional "fez". Um espectaculo que seria divertido, si não fosse o aspecto dramatico dos mutilados e os feridos.

A principio eram somente hespanhoes. Depois vieram os estrangeiros, italianos, allemães, francezes e russos, com o seu modernissimo apparelhamento de guerra."

Nenhuma opinião geral sobre a Europa. Apenas um pensamento solto, a respeito da conferencia de Nyon e uma referencia ás ultimas declarações do "premier" Chautemps:

— "Tenho a impressão de que a Inglaterra resolveu "falar grosso" na conferencia de Nyon. Continúa uma politica sempre coordenadora e pacifica, apoiada nas suas poderosissimas forças navaes e na collaboração da França.

O sr. Camille Chautemps estabeleceu algumas normas de governo que se faziam necessarias no actual momento politico francez. Evidentemente, desde algum tempo, a situação exigia as directrizes de disciplina social e de controle que o governo affirmou em Ramboutillet."

Interrogado acerca de suas actividades literarias, respondeu:

— "Vou ao Rio dentro de alguns dias e regressarei logo a Pernambuco. Estou preparando um livro sobre Portugal e lá voltarei, na primeira opportunidade, para concluir minhas pesquizas e rever aquella terra, da qual me sinto, cada vez mais, tão proximo."

A bordo do **Highland Princess** viaja para o Rio, em companhia de sua esposa e filha, o commandante Joaquim Costa, official da marinha portugueza e ex-immediato do navio-escola **Sagres**.

Para os portos do Sul, embarcaram pelo **Highland** os srs. Kurt Rumop, Georg Herman Stoltz, Evilasio José Rabello Moreira, Antonio Camillo de Hollanda Filho, Cirillo Joaquim de Sant'Anna, Francisco Soares Coutinho, Arthur de Mello Machado, Alfredo Wathley Dias, Arthur Pinto de Lemos, Arlindo Vareda Gouveia, Theodomiro Martins Barros, Robert Warner Gransmer, professor Gondim Netto, poetiza Gilka Machado e bailarina Eros Volusia.

O **Highland Princess** seguiu para a Bahia ás 13 horas, depois de receber cargas e passageiros.

O CANDIDATO NACIONAL

BROCHES COM O SEU RETRATO

Communicam-nos os srs. Abrahão Alliz e Irmão, proprietarios da conhecida casa A GRACIOSA, situada á rua Duque de Caxias, 323, nesta cidade, que estão vendendo diariamente milhares de broches com o retrato do sr. Armando de Salles Oliveira, o candidato nacional á presidencia da Republica.

Desses broches recebemos algumas amostras.

O governador mineiro favoravel á prorogação do mandato do sr. Getulio Vargas

BELLO HORIZONTE, 8 — (Agencia Meridional) — Informações que colhemos em fonte autorizada adeantam que o governador Benedicto Valladares insiste nos seus propositos favoraveis á prorogação do mandato do sr. Geutlio Vargas por mais quatro annos.

Mantem, assim, o chefe do executivo de Minas Geraes, a opinião exposta ao governador Protogenes Guimarães.

Repetiram-se hontem novos actos de pirataria no Mediterraneo

(Conclusão da 1ª pagina)

disseram que os rebeldes teem actualmente três inimigos a combater.

Primeiro, o tempo; segundo, o terreno e terceiro, os asturianos e bascos, que defender as suas posições com indomita energia.

Os asturianos continuam a empregar a sua arma favorita — cartuchos de dynamite, cuja efficiencia é particularmente notavel nos terrenos rochosos.

BOMBARDEIO A'S POSIÇÕES GOVERNISTAS

Durante algumas horas da manhã, o tempo clareou e os aviões nacionalistas aproveitaram-se da opportunidade para bombardear as posições legalistas a oeste de Rovadesella e em redor de Cangas de Onis.

Este bombardeio constitue apparentemente um preparativo para o avanço geral das tropas nacionalistas nesse sector.

Pouco depois, voltou a reinar chuva e cerração, de modo que não somente os aviões tiveram que cessar as suas operações, mas tambem a artilharia.

Não obstante, uma columna composta de phalangistas e requetes, avançou em direcção a Cordillera Pejera, attingindo os seus objectivos estrategicos debaixo de terriveis aguaceiros.

Os asturianos procuraram defender-se ferozmente, utilizando-se de numerosas metralhadoras.

Apezar de intenso fogo de barragem os nacionalistas conseguiram após varias horas de combate, escalar o cimo dos montes, onde por fim, registraram-se renhidas lutas a baioneta.

Adeantam as noticias de fonte nacionalista, que os asturianos soffreram pesadas baixas nesse encontro, tendo recebido ordens terminantes de defender essa posição até o ultimo homem.

Apesar de tudo, porém, a Cordillera Pejera encontra-se totalmente em poder dos rebeldes.

OPERAÇÕES DE MENOR VULTO

Algumas operações de menor vulto verificaram-se no sector de Tarna, on-

Os nacionalistas affirmam, todavia, de os governistas continuam a resistir, que conseguiram sensiveis progressos em ambos os flancos da estrada que atravessa a serra de Tarna em demanda da cidade de Pola de Laviana.

O seu objectivo immediato nessa região, é a pequena villa de Campo de Caso, que é importante entroncamento de vias de communicação.

Começam nesse ponto as estradas que conduzem a Infiesto, através do valle do rio Cueva e a Pola de Laviana, seguindo o curso do rio Naion.

O principal esteio das tropas rebeldes, nesse sector, é a villa de Pentones, situada a leste da estrada.

O seu raio de acção augmentou consideravelmente, tendo tendo progredido satisfatoriamente em direcção á serra de Braga.

Durante toda a manhã registraram-se escaramuças, nos arredores de Pesanes, que ainda se encontra em poder dos legalistas. A sudoeste de Pesanes, os nacionalistas estão atacando os terrenos adjacentes á aldeia de Isoda e além da serra de Istro capturada hontem.

NO SECTOR DE OVIEDO

Na manhã de hoje a aviação nacionalista alvejou intensamente as posições governistas no sector de Oviedo e nos arredores de San Esteban de Cruces. Grandes tri-motores lançaram numerosas bombas sobre varias baterias da artilharia legal, que installadas nas collinas adjacentes bombardeavam continuamente o centro de Oviedo, occasionando damnos consideraveis.

Da frente de Aragon, os legalistas informam que continuaram avançando, tendo em seu poder três posições de consideravel importancia estrategica: a aldeia de Labras, as collinas de Santimes e a collina 1403. A artilharia nacionalista bombardeou durante toda a manhã as posições adversarias: Torraza, Mendo e Carrascal, ao norte de Huesca. Não se verificaram, entretanto, movimentos de tropas nesse sector.

EM ACÇÃO A ARTILHARIA LEGAL

Na frente de Teruel, a artilharia legal manteve durante varias horas a estrada de ferro de Saragoça a Teruel, sob o fogo dos seus canhões, causando grandes transtornos aos serviços de abastecimento das forças rebeldes.

Nas primeiras horas da manhã de hoje, as tropas legalistas desfecharam um ataque em massa no sector de Sabinanigo, depois de violento bombardeio preparatorio, e, embora não tenham ainda chegado a esta fronteira noticias officiaes sobre o resultado final desse ataque, os nacionalistas informam que estão obtendo com todo exito a offensiva governista.

Mussolini e a independencia da Austria

NAO FOI SACRIFICADA AO EIXO ROMA — BERLIM, COMO SE PROPALOU — RESPOSTA A'S NOTICIAS ESPALHADAS PELA PROPAGANDA ALLEMA E A IMPRENSA SOVIETICA

PARIS, 8 (H.) — O sr. Mussolini não sacrificou a Austria ao eixo Roma-Berlim. Com esta affirmação categorica respondeu a diplomacia austriaca aos boatos espalhados pela propaganda germanica e pela imprensa sovietica, depois da entrevista effectuada entre os dois dictadores.

A these de Vienna apoia-se em tres argumentos:

1) — Antes da viagem do "Duce" a Berlim, foram dadas ao governo de Vienna seguranças formaes pelas vias diplomaticas normaes.

2) — Durante a principal entrevista entre o "Duce" e o "Fuehrer", a questão austriaca foi tratada nestes termos: "O accordo de 11 de junho de 1936 não bastará para regular definitivamente as relações austro-allemãs." O "Duce" não replicou á allusão e os dois interlocutores não trataram mais do problema austriaco.

3) — O sr. Schuschnigg visitou o primeiro ministro tcheco, sr. Hodza, que esteve em Baden, emquanto o dictador italiano se encontrava na Allemanha. Este novo passo para a approximação austro-tcheque e para a "entente" das nações danubianas provocou a ruptura da "tregua da imprensa" concluida em julho ultimo, entre Berlim e Vienna. A imprensa germanica atacou violentamente o chefe do governo austriaco, por se haver compromettido com o chefe do governo tcheque — "bastião avançado do bolchevismo". A imprensa italiana, ao contrario, absteve-se de qualquer commentario malevolo a respeito da entrevista entre os srs. Schuschnigg e Hozda. Entretanto, a diplomacia romana continúa a favorecer as relações austro-tcheques, de um lado, e as da Hungria e da Pequena Entente, de outro.

FACTOS QUE COMPROVAM

No discurso do Campo de Maio, o sr. Mussolini lançou a famosa formula do bloco dos 115 milhões de homens. Basta um simples calculo para verificar que os austriacos não figuram no bloco. Essa expressão retumbante da solidariedade italo-allemã continúa, pois, uma referencia implicita á salvaguarda da independencia austriaca.

Em segundo logar, varios jornalistas italianos e correspondentes em Vienna, que, durante os ultimos mezes, se tinham deixado dominar pelo mystico eixo Berlim-Roma, chegaram ao ponto de aconselhar ao sr. Schuschnigg, em tom imperioso, que procurasse de qualquer forma o terreno para um accordo definitivo com o Reich. Estes jornalistas foram chamados á ordem e a linha politica das suas correspondencias teve de ser modificada.

Finalmente, em principios do outomno, uma conferencia secreta reuniu, em Bolzano, no Tyrol italiano, varios chefes nazistas austriacos, entre os quaes Conrad Heilen, chefe do partido allemão "Sudeles", da Tchecoslovaquia, cujas tendencias hitlerianas são apenas dissimuladas.

Deante da acção do governo austriaco, houve um inquerito muito rigoroso, seguido de uma pena contra o governador de Bolzano.

Entretanto, os boatos relativos ao retraimento das relações austro-italianas repousam em fundamentos precisos. Os accordos economicos e financeiros concluidos em Semmering, entre a Italia, a Austria e a Hungria, para reforçar os protocolos de Roma de 1934, expirarão proximamente.

Sobre esse assumpto já foram entabuladas negociações em Roma, onde se encontra actualmente, o ministro austriaco Schuler, não para fazer o renovamento puro e simples dos accordos, mas para uma nova combinação.

Em conclusão: não parece verdade que os dois dictadores, nas suas conversações de Berlim tenham dividido a Europa em duas zonas de influencia. Póde acreditar-se que o "Duce", para conseguir que o "Fuehrer" vá mais além no caminho da aventura hespanhola, o incitasse a recomeçar a campanha em prol da revisão colonial, com a dupla intenção de evitar a approximação anglo-allemã e de associar a Allemanha ás suas empresas do Mediterraneo. Por certo, se esta campanha fracassar e se as exigencias da guerra hespanhola obrigarem a Italia a arremessar-se para lisonjeo conjuncto do problema póde apresentar-se em novos termos. Mas, o estado actual das forças e a solidez do eixo-Berlim-Roma comportam ainda um veto implicito contra a "Anchluse".

NOTICIAS DE PORTUGAL

EXPLICANDO O OBJECTIVO DAS MANOBRAS

O general Moraes Sarmento e os exercicios no Alemtejo

LISBOA, 8 (U. P.) — Proseguem sem deficiencias os imperativos para as manobras do Alemtejo, correspondendo todos os serviços ás exigencias do Exercito.

O general Moraes Sarmento explicou á officialidade os objectivos determinados para a realização das manobras. Varios problemas civis se acham ligados aos themas das manobras militares, como, por exemplo, os do saneamento e o da distribuição de agua.

O cadete Ribeiro Ferreira, piloto legionario, offerece ao Ministerio da Guerra os seus serviços, afim de com seu planador, participar das manobras, realizando serviços de ligação entre os diversos quarteis generaes. Tal serviço servirá de demonstração sobre a utilidade do emprego dos aviões sem motor como apparelhos estafetas em casos de guerra.

O DIA DA REPUBLICA EM ANTUERPIA

ANTUERPIA, 8 (H.) — A colonia portugueza e os amigos de Portugal reuniram-se na Casa de Portugal para celebrar a data da proclamação da Republica Portugueza.

Entre as personalidades presentes notavam-se o consul de Portugal e todo o pessoal do consulado, o sr. Machado de Oliveira, consul geral do Brasil, os consules do Salvador, Guatemala e Honduras e o presidente da Associação belgo-ibero-americana.

STADIUM FEMININO DE PORTUGAL

LISBOA 8 (U. P.)—Realizou-se um festival desportivo femenino, cujo producto financeiro reverteu para a construcção do **Stadium Feminino de Portugal.**

As equipes femininas do Porto e de Lisboa disputaram torneios de basket-ball, athletismo, hockey, automobilismo, e acrobacia.

LISBOA, 8 (U. P.) — Por iniciativa do governador civil, tenente-coronel L. Costa, os uniformes dos meninos internados no Patronato da Infancia e o Asylo Santa Isabel serão substituidos pelos da Mocidade Portugueza.

PESCA DO BACALHA'O

LISBOA, 8 (U. P.) — O lugre "Lavrador", primeiro barco da praça de Lisboa ao regressar da pesca do bacalhão em Terranova, chegou ao Tejo com carregamento completo.

FALLECIMENTOS

LISBOA, 8 (H.) — Falleceu em Coimbra o advogado Paulo Pires.

LISBOA, 8 (H) — Falleceu em Villa Real de Santo Antonio a senhora Annuncia Peres, de 106 annos de idade, a qual deixa 16 netos e 26 bisnetos.

LIGAÇÃO AEREA EUROPA-ESTADOS UNIDOS

LISBOA, 8 (H.) —Chegou ao Seropolos desta capital o hydro-avião "Caledonia", da Imperial Airways, que está fazendo uma viagem de experiencia da linha Europa-America do Norte, via Açores.

NAVIO HYDROGRAPHICO

LISBOA, 8 (H.) — Começará este anno, no Arsenal de Alfeite, a construcção de um navio-hydrographico, cujo material foi em parte adquirido na Polonia.

CUMPRINDO O ACCORDO DE NÃO INTERVENÇÃO

LISBOA, 8 (H.) — O "Diario do Governo" publica um decreto do Ministerio da Marinha fixando, de conformidade com o accordo de não-intervenção e as rectificações posteriores, os portos onde devem escalar os navios mercantes portuguezes que forem á Hespanha, afim de receber a bordo os oficiaes observadores

Para molestias do FIGADO

PARIQUYNA

Efficaz nas ictericias, congestões hepaticas, angiocolites e manchas da pelle.

PROXIMA A VISITA DO CANDIDATO NACIONAL A PERNAMBUCO

O sr. Armando de Salles Oliveira procurará entrar em contacto com a nossa collectividade

Alem do seu caracter de propaganda politica, a proxima visita do sr. Armando de Salles Oliveira a Pernambuco revestirá a feição de uma opportunidade em que s. exc. entrará em directo contacto com os homens e as coisas do nosso Estado.

Assim, o candidato nacional dedicará á nossa terra quatro a cinco dias, durante os quaes permanecerá no Recife e irá a alguns municipios do interior.

Ao que sabemos, o sr. Armando de Salles Oliveira falará ao nosso povo, pelo menos, duas vezes: uma na praça publica, em comicio, e outra no Theatro Santa Isabel.

Nesta ultima, s. exc. abordará, no dominio economico-social, os problemas da lavoura e da industria, especialmente os relacionados com a canna de assucar.

ALMOÇO NO ENGENHO BABYLONIA E VISITA A' FAZENDA SERRARIA

Especialmente convidado, o sr. Armando de Salles Oliveira visitará Nazareth, cujo povo tem dado as mais inequivocas demonstrações de apoio á sua candidatura.

Naquelle municipio, ser-lhe-á offerecido um almoço pelo sr. Archimedes Bandeira.

O agape realizar-se-á no engenho **Babylonia**, de propriedade daquelle influente politico local.

O candidato nacional tambem deverá ir á fazenda **Serraria**, em Floresta dos Leões, pertencente á familia do sr. Ernesto Pompilio do Rego, ex-prefeito daquelle municipio.

A respeito do convite feito nesse sentido, o prof. Geraldo de Andrade, membro da **U. D. B.**, neste Estado, recebeu, hontem, um telegramma em que o candidato nacional agradece a gentileza e diz que terá prazer em attendel-a.

— O deputado Souza Leão, membro do Directorio Estadual da **U. D. B.**, presentemente no Rio, acompanhará o sr. Armando de Salles na sua visita ao norte.

Se v. ex. deseja um bello modelo de vestido ou de chapéo, procure no O CRUZEIRO, a revista leader do Brasil. O CRUZEIRO custa 1$000.

ARTURO GODY LUTARA' EM NOVA YORK

NEW YORK, 8 (H.) — O boxeur Arturo Godoy inaugurará hoje á noite, a estação pugilistica do inverno, enfrentando o norte-americano Nathan Mann.

A luta será de doze rounds e o vencedor da mesma enfrentará Tommy Farr.

UNIÃO DEMOCRATICA BRASILEIRA

FUNDADO O NUCLEO DE CASA FORTE — SUA INSTALLAÇÃO AMANHA

Intensifica-se, cada vez mais, a campanha da U.D.B., neste Estado.

Elementos de destaque (em nosso meio acabam de organizar o nucleo desse partido em Casa Forte, ficando o mesmo assim constituido:

Luiz Cardoso Ayres, presidente; José Pires Ferreira, vice-presidente; José Corrêa, 1.º secretario; José Lopes, 2.º secretario; Manoel Soares, thesoureiro.

Amanhã, á Avenida 17 de Agosto, n. 1720, ás 16 horas, realiza-se solennemente a sua installação, estando para isso sendo convidados os admiradores do candidato nacional.

NUCLEO DE ENCRUZILHADA

Installa-se, hoje, ás 19 horas, o comité feminino do nucleo da U.D.B., de Encruzilhada.

Sua installação será solenne, presidindo o acto o dr. Joaquim Bandeira, com o comparecimento de todos os membros do directorio estadual e municipal.

ABRIU E FECHOU COM BAIXA O MERCADO DO CAFÉ

S. PAULO, 8 (A. M.) — O mercado de cafés de hontem do exterior para os dois principaes centros negocistas, abriu e fechou com baixa. O de Nova York, para o contracto "Santos", na abertura accusou baixa de 9 a 10 pontos. A primeira communicação intermediaria reduziu a baixa para 8 a 9 pontos, porem, a segunda a elevou para 13 a 17 pontos. O fechamento desse contracto que se effectuou em condições ascencionaes, accusou baixa de 12 a 19 pontos. O contracto "Rio" abriu apenas estavel, com baixa de 8 a 10 pontos.

Nas duas communicações intermediarias continuou em baixa: na primeira de 5 a 10 pontos, apenas estavel, e na segunda de 11 a 14 pontos, accessivel. Fechou em condições accessiveis com baixa de 6 a 13 pontos. O total de vendas attingiu, para o contracto "Santos", a 30.000 saccas e para o "Rio" a 10.500. O mercado do Havre abriu apenas estavel com baixa de 2 1|2 a 3 francos, fechando nas mesmas condições, porém com baixa de 9 a 10 1|2 francos. Apezar da posição do mercado, o total de vendas alcançou 15.000 saccas.

MERCADO INTERNO

Na Bolsa Official do Café de Santos o contracto "A" funccionou calmo com baixa de $075 para maio. Os negocios alcançaram 12.500 saccas.

O contracto "B" funccionou fraco na abertura com baixa de $050 a $550 permanecendo, entretanto, para fevereiro e março, sem alteração. As vendas nesse pregão foram de 3.500 saccas. Fechou com nova baixa de $075 em outubro, o que elevou a reducção as cotações de $425 sobre o fechamento anterior.

As vendas attingiram apenas a 500 saccas.

O contracto "C" abriu fraco com vendas, porém, de 14.500 saccas. As cotações de outubro e novembro não tiveram alteração para os demais meses cairam de $325 e $425. Fechou apenas estavel com vendas de 21.000 saccas. Houve baixa apenas em fevereiro de $725.

Um soldado japonez, de sentinella numa estação ferroviaria chineza tomada pelas tropas nipponicas ao norte da China. (Serviço da Keystone Photos exclusivo para os "Diarios Associados")

O ALGODÃO DOS SOVIETS COMPETIRÁ COM O YANKEE

SUBIRA' A PRODUCÇÃO CHINESA DESTE ANNO A 4.400.000 FARDOS

WASHINGTON, 7 (U. P.) — O Bureau de Agricultura e Economia annunciou que a Russia, possivelmente, penetrará no mercado mundial como importante exportadora de algodão, semelhantemente ao que aconteceu com o trigo, o que determinou aqui o mais cuidadoso exame da situação, porquanto o trigo americano já está enfrentando a seria competição do trigo russo nos mercados europeus, e a producção do hemisphario meridional se encontra em condições identicas.

Relativamente ao algodão da Russia, declara o Bureau:

"Com uma industria textil interna incapaz de absorver toda a producção de algodão em bruto de 1936, e com a perspectiva de uma safra ainda maior para o corrente anno, é possivel que sejam consideravelmente incrementadas as exportações."

Accentúa, entretanto, que, tal como se deu com o trigo, isso depende em grande parte da politica seguida pelo governo.

A analyse do Bureau diz:

"Em vista da grande procura de artigos de algodão, o governo russo poderá resolver armazenar stocks emquanto houver desenvolvimento na sua industria textil, para uma expansão posterior. Foi noticiado que o terceiro anno do plano quinquennal conterá um vasto programma para expansão na producção do algodão na Russia. O possivel objectivo para 1942 é de 5.670.000 de fardos. Seria esse um augmento de quasi 60 por cento, além das estimativas russas da producção de 1936.

O PRODUCTO CHINEZ

Esses algarismos soffreram a critica de outros observadores de questões russas, como sendo uma opinião demasiadamente conservadora, adeantando que a fertilização, a mechanização e uma melhor irrigação possibilitaria um augmento na safra de oito milhões de fardos."

Calcula-se que a producção de algodão na China, este anno, se elevará a 4.400.000 fardos, comparado com ..... 3.870.000 do anno passado.

Acredita-se, entretanto, que a China poderá encontrar difficuldades para exportação de sua safra, em virtude das actividades militares. A tendencia para alta na producção russa de algodão é devida quasi que inteiramente ao rapido desenvolvimento das terras de plantação, depois de uma ligeira modificação na distribuição agraria, introduzida em 1932.

REIS LISBOA
ADVOGADO
Rua do Imperador, 247 - 1.º andar
Phone — 6814

Chegada ao Rio, em avião da Condor, ante-hontem, do general Daltro Filho, commandante da 3ª R. M. de Porto Alegre. Em sua companhia viajaram seus ajudantes de ordem cap. Durval Campello de Macêdo e cap. Corrêa de Miranda Junior

MUTILADO

DIARIO DE PERNAMBUCO
DIARIO DE PERNAMBUCO S. A.
Director: Dario de Almeida Magalhães
Director-gerente: José Bandeira de Oliveira
Endereço: Praça da Independencia
Recife — Telegrammas: DIARIOCO
Telephones: Escriptorio 6027
Redacção, 6659

EXPEDIENTE
A correspondencia de ordem commercial deve ser exclusivamente endereçada ao Director-gerente.
Para annuncios procure o DEPARTAMENTO DE PUBLICIDADE pessoalmente ou pelo phone 6027.

ASSIGNATURAS
Anno — 55$000 Semestre — 30$000
(Nos paizes signatarios da Convenção Postal Pan-Americana):
Anno — 38$000 Semestre — 42$000
(Nos paizes signatarios da Convenção Postal Universal):
Anno — 138$000 Semestre — 78$000
AS ASSIGNATURAS SÃO PAGAS ADEANTADAMENTE.

SUCCURSAL EM PARIS: Societe Mutuelle de Publicité, Rue Sougemon, 14; SUCCURSAL NO RIO DE JANEIRO: A Herrera Rua Rodrigo Silva 11-1º, Phone, 22-6350; SUCCURSAL EM S. PAULO: Libero Badaró, 24-2º Phone 2-0715; SUCCURSAL EM MACEIO': dr. Diegues Junior, Rua do Commercio, 178; SUCCURSAL EM JOÃO PESSÔA: Rinaldo Moraes, Rua Maciel Pinheiro, 74-1º; SUCCURSAL EM NATAL: Mario E. Lyra Av Tavares de Lyra, 93, 1º andar; SUCCURSAL EM CAMPINA GRANDE (Parahyba): João Souto Praça do Rosario, 75-2.

Avisamos ao commercio e aos nossos freguezes que o unico cobrador do DIARIO DE PERNAMBUCO nesta praça, é o snr. José Florio.

UM GRAVE DEVER

Está desde hontem o sr. Lima Cavalcanti investido da execução do estado de guerra em Pernambuco. Mas como s. exc. não é apenas o governador do Estado, mas o chefe de um Partido, que já definiu sua attitude no tocante á campanha presidencial, a opinião publica espera que o governador abdique dessa chefia incommoda, para exercer apenas em toda a sua plenitude uma verdadeira magistratura.

De inicio, quer-nos parecer que uma vez que o estado de guerra vae ser executado em São Paulo e no Rio Grande pelos respectivos commandantes da Região, esse mesmo criterio deveria ser adoptado em todos os demais Estados.

Mas desde que não cabe mais discutir o que está feito, acceitamos os factos consumados e nos inclinamos á situação.

Somente, nos seja permittido dizer ao governador que suas responsabilidades neste instante são muito graves.

Para que o estado de guerra?

Para esmagar a conspiração communista. E' o que está no memorial dos ministros militares, é o que se diz na exposição do ministro da Justiça, é o que se allude na mensagem presidencial ao Congresso.

Para esmagar o communismo, o governador do Estado não conhece do nosso lado adversarios: estamos aqui para cooperar, nessa obra de defesa social e amparo do regimen.

Mas, afóra isso, num caso que interessa fortemente nesta hora o povo brasileiro, ou seja a campanha presidencial, emquanto o governador do Estado segue um rumo, nós seguimos outro.

Dizem todos que a 3 de janeiro se realizará o pleito presidencial. Os ministros militares, no seu memorial ao presidente da Republica, affirmam claramente que quem ameaça impedir as eleições de 3 de janeiro são os communistas.

"Temos informações seguras de que a explosão se daria antes das eleições geraes de 3 de janeiro do anno vindouro, eleições cuja realização o communismo deliberou impedir."

O estado de guerra é pois uma medida extrema, tomada contra os communistas, para que as eleições de 3 de janeiro se realizem.

Mas para que essas eleições se processem com toda regularidade, é mister que nada embaraçe a propaganda eleitoral e que o governador do Estado, nem por acção, nem por omissão, se torne faccioso.

Si no dominio das liberdades constitucionaes asseguradas, o principio da não-intervenção no pleito era um postulado de honra e alem do mais uma exigencia do Codigo Eleitoral, hoje então isso toma outro caracter. E a magistratura do governador deve ser tão alta e tão pura que sobre ella não paire uma sombra de suspeita.

Do contrario, como é que essa eleição se pode revestir de verdadeira legalidade?

A neutralidade no pleito, por parte do governo do Estado, é uma necessidade premente, é uma imposição democratica.

Neste momento, no Brasil o que se quer é salvar a Democracia. Ora, quem procura violental-a, são os extremistas, e violental-a por meio de uma revolução sangrenta. Não queiram os seus defensores, por excessos de zelo, acabar asphyxiando-a, por uma revolução branca.

—

Com relação ao caso da eleição presidencial, queremos apenas relembrar ao governador que, de accordo com o Codigo Eleitoral, nenhum funccionario se pode valer de sua autoridade em favor de um partido ou de um candidato ou exercer pressão partidaria sobre seus subordinados.

Ora, estamos precisamente na phase preparatoria mais importante da eleição presidencial.

"O estado de guerra terminará precisamente nas vesperas da eleição. Si muito graves eram hontem as responsabilidades do governador, ellas se tornaram, hoje muito maiores.

A não-intervenção no pleito é uma imposição de honra, é um dever patriotico, é um corolario da execução do estado de guerra.

O sr. Lima Cavalcanti, perante o pleito presidencial, não pode mais ser o chefe do Partido que deu ao sr. José Americo o seu voto.

Mas terá de ser um juiz, sem nenhum partidarismo, nem nenhum facciosismo para que não se diga que a Democracia foi aqui virtualmente morta, precisamente por aquelles que tinham a intenção de a salvar

EXTREMISMO: FORMULA INQUISITORIA

Manoel DUARTE
(Ex-presidente do Estado do Rio)
(Copyright dos "Diarios Associados")

RIO, 7 — O militarismo frio e insencivel dos que pretendem reduzir as instituições de governo a um artificio, proposto apenas a servir a interesses de ordem material, só admitte os principios em funcção dos fins a que devam servir. Todo principio é bom — segundo esses apreciadores — conforme os objectivos que pretendam attingir ou realizar. Não ha conceito ou principio bom em si mesmo...

A escolha utilitarista de Bentham comprehende mil e uma modalidades. Si uma coisa, na ordem publica, não é util, não será por isto mesmo, boa!

Os conceitos de ordem politico-moral que levantaram, até quasi no desprendimento, os homens que dictavam, na Inglaterra, a Carta de João Sem Terra; na França, os que se ergueram em guerra para manter o edicto de Nantes; nos Estados Unidos, os convencionaes de Philadelphia; Guilherme Tell; Bolivar; San Martin; O'Higgins; Washington; Cid, o campeador; Godofredo de Bulhões; e, aqui, entre nós, tantos homens, desde Tiradentes até Floriano Peixoto — esses conceitos — dizemos nós — recuaram de seu plano philosophico e perderam a sua base ethica, no pensar dos utilitaristas, para fundarem-se nas chamadas **razões praticas...**

Freud se adeantaria para proclamar logo o dominio das **razões seminaes...**

O que é facto é que a politica, nacional ou internacional, intestina ou extravagante, cada dia se separa mais accentuadamente da moral.

E a evolução tem-se operado no peior sentido. Até aqui se poderia talvez dizer que tudo que fosse moral não seria necessariamente politico, mas tudo quanto fosse politico seria moral. Agora, não. A moral vae sendo, cada vez mais em assumpto de ordem geral, uma coisa profana, imaginaria, fugitiva.

O raciocinio, em nome das visceras, tomou conta dos homens e forceja por fazel-os crer que só estará direito aquillo que lhes convier!

Na ordem individual esse conceito e essa pratica exacerbam o egoismo; na ordem social ou collectiva dá-nos doutrinas de gabinete cerebrinos, sem tolerancias, sem elasticidades, sem complacencias...

Como, entretanto, a hypocrisia é o castigo previo com que o crime rende homenagem á innocencia, os mais perigosos extremistas se apegam a principios para attingir os seus fins. Falam em nome da liberdade para mais facilmente garrotear-a; simulam acatar todos os direitos com o intuito disfarçado de fraudal-os sem maiores tropeços.

Quem se detiver, porem, no exame dessas novas doutrinas convulsionarias, sente que ellas representam a recrudescencia do espirito imperialista e valem por uma nova tentativa de preponderancia do mandonismo tyrannico e satanico, para dominar e subjugar as energias rebeldes dos que fazem de sua liberdade o melhor dos bens de Deus e dos seus direitos outras tantas prerogativas inherentes á vida humana, para a convivencia christã dos homens entre os homens.

Alienar essa liberdade e ceder desses direitos pode, sem duvida, em dada occasião, ser um bom negocio, mas é tambem, innegavelmente, uma ignominia. E é essa ignominia o que se erige em dogma, dentro de certos catecismos partidarios, para amarrar os correligionarios numa disciplina de gargalheira, em que a pobre victima dá tudo, até a honra, na palavra empenhada; até Deus, vendido, assim, como nabos em saccos...

A verdade é que isso attenta contra a altivez necessaria do homem e não afina com a sua natureza, em que a razão não póde existir sem o sentimento, em que o raciocinio deve ter a plasticidade dos mandamentos do espirito e o homem só deve ser avaliado, como termo social e politico, na sua expressão livremente sentimental e moral, tanto quanto na sua expressão physica ou economica.

Tudo, pois, se ergue em protesto vehemente e digno, dentro do homem livre, contra as doutrinas extremistas que são outras tantas formulas inquisitoriaes de imposição. Sem principio não póde haver leis de vida commum, e sem estas, os homens são apenas animaes ao sabor dos instinctos e sob o dominio dos mais fortes. Isso foi assim em começo do mundo, em que o homem via o lobo do homem!...

E' preciso hoje, que salamos desse barathro para manter o triumpho que o proprio homem conseguiu sobre si mesmo, fugindo dessa confusão egoistica para as suaves conquistas do espirito democratico...

O mal do analphabetismo

Austregesilo de ATHAYDE
(Copyright do DIARIO DE PERNAMBUCO)

RIO, 6.

Que será do Brasil nas mãos dos analphabetos que começam a occupar os cargos de direcção da sociedade e que dentro em pouco dominarão os postos de governo?

Hordas de incapazes saem, cada novo anno, das escolas superiores avidas de empregos, ansiosas para chegar ás posições. Estamos sentindo, desde muito, as terriveis consequencias dos exames por decreto, das medidas graciosas, da anarchia do ensino, da falta de consciencia dos professores, da immoralidade reinante em tudo o que se refere á instrucção.

As novas gerações têm desprezo pelas cousas do espirito, não crêm no valor da sciencia, consideram a applicação ao estudo uma velharia.

Que será de nós quando cair nas suas mãos grosseiras a responsabilidade do trabalho arduo de fazer do Brasil um grande paiz?

⁂

Ha cousa mais triste do que os documentos escriptos por alguns dos homens de Estado do nosso paiz?

Os discursos pronunciados no parlamento são, na quasi totalidade, incriveis pela ausencia de substancia, de belleza e de graça; os manifestos politicos são vastos repositorios de logares communs e os communicados e notas officiaes quasi sempre estão inçados de erros da lingua nacional.

São os analphabetos da cartola, que, sabendo ler e escrever, podem assignar os termos de posse nos altos postos e ler os juramentos exigidos pela lei. Os que virem, em breve, talvez nem consigam mais isso.

⁂

Quem quizer salvar o Brasil que se volte para as escolas, porque nellas é que está a origem do mal de que agora soffremos e iremos soffrer no futuro.

Os que por ahi alardêam patriotismo e se propõem a corrigir os erros do seu tempo, não deveriam esquecer que a primeira obra a tentar é o saneamento do professorado, porque quando os mestres forem dignos as gerações vindouras não poderão deixar de deflectir o que delles aprenderam.

Entre os analphabetos é que os recrutam inimigos da liberdade, os adversarios das instituições democraticas, os negadores de Deus, os que erigem a violencia em dogma de fé e pensam que a força vencerá algum dia o espirito.

COUSAS DA CIDADE

UM RESTAURANT PARA MOÇAS DO COMMERCIO

Como obra de assistencia social, uma das mais interessantes é esse Restaurant para moças do commercio, que vae ser fundado no Recife, pela Associação das Senhoras de Caridade.

Com a intensidade e as necessidades da vida, innumeras são as moças que aqui se dedicam ao commercio. E o problema da alimentação é para ellas dos mais serios.

Como alimentar-se bem e a preço razoavel?

O Restaurant resolve o problema, dando-lhes uma alimentação sadia, mediante uma contribuição que está ao alcance das bolsas mais modestas. E não é só isso: a obra tem um fim mais largo, e procura crear para as suas associadas um ambiente moral elevado.

Si ha iniciativa que esteja a merecer o amparo e o apoio de todos, numa epoca em que é preciso que todos pensem no "collectivo" e no "social", essa é uma.

O Recife, cidade por excellencia de subalimentados e de sub-nutridos, precisa amparar idéa tão generosa. — Z.

Nova organização para o Banco Central de Reservas

O SR. HORACIO LAFER MANIFESTA-SE FAVORAVEL A' INICIATIVA, MAS COM AS MODIFICAÇÕES CONSTANTES DO SUBSTITUTIVO QUE APRESENTOU AO PROJECTO GOVERNAMENTAL

O "CRUZEIRO" COMO UNIDADE DA MOEDA

RIO, 7 (A. M.) — Foi lido, hontem, na Commissão de Finanças da Camara, pelo sr. Horacio Lafer, o seu parecer sobre a creação do Banco Central de Reserva. O trabalho do representante paulista é longo e abrange todos os aspectos da iniciativa. Começa recordando um discurso que teve occasião de proferir no inicio do corrente anno, pleiteando a constituição de uma commissão mixta que estudasse, no seu conjuncto, a reorganização do systema bancario brasileiro. A essa reorganização, porém, se prende uma série de problemas monetarios, cambiaes, financeiros, de interdependencia com outras instituições já existentes que exigem apurado estudo e intima collaboração com o Ministerio da Fazenda, como, por exemplo, o Banco do Brasil. Louva, a seguir, a iniciativa do ministro Souza Costa, enviando á Camara o ante-projecto da lei pela qual deve ser creado o Banco Central, iniciativa que abre uma estrada indispensavel á marcha do progresso bancario no Brasil, por isso que a sua influencia attingirá todas as ramificações da economia brasileira e as finanças publicas. A nova instituição, porém, devia ser uma das peças de um conjuncto systematisado, abrangendo: a) uma lei controladora da actividade de todos os bancos, porquanto, como crear um Banco dos Bancos, isto é, o coordenador da politica creditoria, sem que os que a exercem não estejam obrigados a agir dentro de uma determinada disciplina? b) a expansão do credito no Brasil compreendendo: 1) o augmento do uso dos cheques, por uma reforma de lei que imprimisse garantias plenas a quem os recebesse, severidade absoluta para os casos de fraude e uso obrigatorio em multiplos actos; 2) disseminação do credito hypothecario agricola e industrial; 3) o aproveitamento racional dos depositos das caixas economicas e institutos de previdencia no sentido de augmentar o volume do credito no paiz; c) uma lei monetaria livrando a nossa moeda do emprestimo actual; d) medidas de melhoria das exportações, de equilibrio orçamentario e de incremento das nossas riquezas; e) o Banco Central como supremo coordenador do credito no Brasil.

O ELEMENTO PSYCHOLOGICO

No caso presente — accrescenta o sr. Horacio Lafer — temos o ante-projecto do Banco Central e o sr. ministro annuncia a breve remessa da lei bancaria. Sem que previamente se fixam as directrizes desta ultima, como relatar o Banco?

Allude, a seguir, o representante paulista, á nacionalização dos Bancos, indagando em que categoria serão elles incluidos na formação do capital do Banco Central, se deve ou não ser limitado o recebimento dos depositos em proporção ao capital de cada um e, dahi a parte de encaixe que deve ser entregue, e qual o novo regimen para que um Banco possa funccionar, e, portanto, subscrever acções do Banco Central. São pontos — observa — que deveriam ser solucionados previamente. Assim, o estudo da lei bancaria devia preceder ao do Banco Central. As mesmas considerações se applicam á lei monetaria. Para que não resulte obra desconnexa e contradictoria, pelo menos os tres projectos — lei bancaria, monetaria e a do Banco Central — deveriam ser relatados concomitantemente. E, para que a creação do Banco fosse efficiente, outras providencias deveriam ser estabelecidas, ficando a reorganização do credito brasileiro como um systema de conjuncto. Sustenta, mais adeante, o parlamentar bandeirante que a nossa politica financeira se deveria basear: a) no equilibrio orçamentario; b) no augmento dos saldos em ouro pelo desenvolvimento da exportação e diminuição das transferencias (o dos excessos das dividas externas e dos excessos de importação); c) pelo credito hypothecario e facilidades no incremento da producção nacional. Desenvolve em torno destes pontos, longas considerações, para affirmar que nos dominios do credito, um dos elementos que, na opinião dos tratadistas, cada vez mais prepondera é o psychologico. E' indispensavel, por isso, convencer a todo o povo brasileiro que a organização do nosso systema bancario será o resultado da media de opiniões, oriunda de um debate amplo, onde todos os differentes aspectos tenham sido profundamente examinados. Só então haverá um ambiente de confiança para que as novas instituições creadas possam se projectar em uma caminhada longa para o futuro.

UMA PRELIMINAR

Dest'arte, é favoravel á creação do Banco Central, mas dentro de um systema organico, correlato com a execução de uma politica economico-financeira prefixada, formando após amplos debates e estudos, para que todos os estudiosos e interessados possam contribuir amplamente. Devia, porém, levantar uma preliminar que se acceita pela Commissão, valeria como um substitutivo ao ante-projecto de origem governamental: a creação de uma commissão especial de 5 membros, de preferencia pertencentes ás commissões technicas da Camara, com as seguintes attribuições: a) elaborar o ante-projecto de lei bancaria, lei monetaria, da creação do Banco Central, e de outros tendentes á reorganização do systema bancario brasileiro, estudando, outrosim, os que tenham sido enviados pelo Poder Executivo no sentido de fazer obra homogenea; b) proceder o inquerito sobre as necessidades do meio circulante em face da producção nacional e determinar quaes as medidas subsidiarias ou essenciaes para o exito da reforma projectada.

O "CRUZEIRO"

Fixados estes pontos, o sr. Horacio Lafer passa a estudar o merito do ante-projecto governamental submettido ao seu exame. Invoca a sua importancia e complexidade e, em seguida, estuda as medidas preliminares ou essenciaes necessarias ao exito do empreendimento, a saber: equilibrio orçamentario; augmento da producção nacional; o problema das dividas externas; lei bancaria e monetaria; uso obrigatorio dos cheques e interferencia do Estado no Banco a ser creado.

Suggere, então, como base para estudos tres projectos: um dispondo providencias contra o deficits orçamentarios; outro dispondo sobre o movimento de producções novas no paiz, e outro, finalmente, dispondo sobre a moeda. Todos elles muito interessantes. Limitamo-nos a publicar o ultimo. Está concebido nos seguintes termos:

ART. 1º — Para unidade da moeda brasileira, fica instituido o "cruzeiro", que será de notas fiduciarias e de peças de nickel e ouro.

ART. 2º — O Poder Executivo expedirá um decreto regulamentando: a) a divisão do "cruzeiro" em centesimos; b) os pesos, diametros, e composição das moedas a serem cunhadas, bem como as dimensões e desenhos das cedulas; c) as condições de recolhimento da moeda actual.

ART. 3º — O Banco Central de Reservas do Brasil, dentro das possibilidades, e em occasião opportuna, emittirá o "cruzeiro-ouro", com a composição de 900 millesimos, que constituirá o padrão ouro nacional.

ART. 4º — Revogam-se as disposições em contrario".

A ORGANIZAÇÃO DO BANCO

Entrando na organização do Banco, o sr. Horacio Lafer suggere: Capital — dividido em 20 mil contos de réis para o governo, 20 mil para os Bancos Nacionaes, 10 mil para os Bancos estrangeiros e 10 mil para subscripção publica.

Administração — um directorio composto de sete membros, sendo dois indicados pelo governo, dois pelos Bancos nacionaes, um pelos Bancos estrangeiros (sem direito de voto), um eleito pelo commercio e industria e um pela lavoura.

Todas as resoluções serão tomadas pelo directorio sem interferencia do governo, e qualquer nomeação dependerá de concurso.

Operações do Banco — amplo redesconto de titulos, relacionados com negociações de mercadorias ou relativos á producção agro-pecuaria, podendo o Banco Central, em determinados casos, adquiril-os. Controle de cambio e os resultados destinados ás necessidades do governo e a premios para a exportação. Emissão de notas: privilegio de emissão, assumindo o Banco a responsabilidade do papel moeda actual. Os titulos, apolices e bonus que o governo entregará em garantia desta responsabilidade não vencerão juros, não onerando, portanto, o Thesouro. Todo lucro proveniente do redesconto e outras fontes será applicado no resgate de papel moeda ou em compra de ouro. Controle da applicação dos fundos das Caixas Economicas Federaes e Institutos de Previdencia: Os depositos dessas instituições serão recolhidos ao Banco Central e deverão ser applicados mediante approvação do directorio nas zonas de onde provierem. Cambio — Accrescimo de 15 por cento sobre a venda de cambiaes para paizes que não tenham tratado commercial com o Brasil; e o saldo do controle cambial applicado: a) para necessidades da divida externa; b) para premios e exportação; c) quando retiradas quaesquer taxas sobre exportação de productos para resgate dos titulos do governo e compra de ouro.

Consubstanciando num projecto substitutivo do ante-projecto governamental as suas suggestões, o sr. Horacio Lafer precede esse seu trabalho de longo estudo do mechanismo da nova instituição e das suas influencias nos circulos economicos e financeiros e monetarios do paiz.

O parecer do representante paulista, bem como o substitutivo e os projectos que apresentou como base para estudos, foram publicados para melhor exame dos membros da Constituição, ficando adiado o debate da questão. Quanto á preliminar, não foi a mesma adoptada pela Commissão.

O SR. TRISTAO DE ATHAYDE EM MONTEVIDÉO

MONTEVIDE'O, 8 (H.) — O Club Catholico, a Junta Diocesana e o conselho de homens da Acção Catholica, receberam, solennemente, o escriptor brasileiro Amoroso Lima.

Estiveram presentes ao acto o arcebispo de Montevidéo e outras personalidades ecclesiasticas.

O sr. Amoroso Lima fez no salão de honra da Universidade, applaudida conferencia sobre *O homem moderno*.

Entre a numerosa assistencia viam-se o embaixador do Brasil, sr. Lucilo Bueno, o arcebispo de Montevidéo, conselhor Aragone, o presidente da Acção Catholica, sr. Juan Quagliotti e muitas outras figuras de destaque nos circulos sociaes e intellectuaes.

O EMBARQUE DO SR. ARMANDO DE SALLES PARA SAO PAULO

RIO, 8 (A. M.) — Grande massa popular esteve presente ao embarque do sr. Armando de Salles no "Cruzeiro" para S. Paulo.

DESAPPARECE UM GRANDE CIRURGIÃO BRASILEIRO

AS HOMENAGENS PRESTADAS A' MEMORIA DO PROF. MAURITY SANTOS

RIO, 8 (A. M.) — A medicina brasileira acaba de perder uma de suas figuras de maior projecção, com o desapparecimento, hontem, do professor Maurity Santos, em consequencia de uma intervenção cirurgica, a que se submettera e que, já havia dias, o retinha ao leito, entre os cuidados da familia e da sciencia.

Apezar de moço, o scientista que desapparece soube galgar com facilidade e brilhantismo, os postos de maior destaque de sua carreira tendo-se tornado, mesmo, notavel, na especialidade que abraçou — a cirurgia — notabilidade essa que se estendeu por igual forma, ao estrangeiro, em cujos centros de maior cultura scientifica seu nome era conhecido e admirado, pela grande obra que realizou a golpes de talento e de estudo pertinaz.

Era chefe da clinica gynecologica e de cirurgia no Hospital da Gamboa, professor da Faculdade de Sciencias Medicas e livre docente da Faculdade de Medicina da Universidade do Brasil e chefe de serviço do Instituto Moncorvo Filho.

Deixa o extincto uma farta collectanea de trabalhos sobre sua especialidade, quer relativos a observações e estudos scientificos, quer ao resultado das innumeras commissões que lhe foram confiadas em congressos estrangeiros como o de 1935 em Buenos Aires, onde esteve como representante official do Brasil.

O professor Maurity Santos, que mercê de suas qualidades pessoaes, desfructava um circulo vasto de amizades na sociedade carioca, era casado com a sra. Maria Ramos Maurity Santos, deixando de seu consorcio tres filhos: Gilson, Myrian e Marucia.

Seu enterramento verificou-se, hontem mesmo, á tarde, no cemiterio São João Baptista, tendo o feretro saido da séde da Sociedade de Medicina e Cirurgia, da qual fôra elle presidente.

Foram-lhe prestadas varias e sentidas homenagens, não só por aquella associação e outras congeneres, como pela classe medica em geral e pelo vasto circulo de amigos que elle soube fazer.

A REPERCUSSÃO NO SENADO

No Senado, o sr. Pires Rebello fez o necrologio do illustre cirurgião.

O orador começou accentuando que occupava a tribuna sob a mais viva emoção. Apenas ha vinte dias fôra operado pelo professor Maurity Santos. Sacerdote da medicina brasileira, o extincto representara a nossa patria em varios congressos no estrangeiro, e, em todos, fizera figura brilhante. Para realçar a sua cultura, para enaltecer a sua pericia, tinha elle a mais bella e mais humana das qualidades humanas: uma bondad sem limites, que o fazia carinhoso, dedicado aos amigos, aos desconhecidos e, sobretudo, á pobreza. Desapparecia, assim, em plena mocidade, em pleno fastigio da intelligencia e do saber, uma das glorias da medicina brasileira.

A HOMENAGEM DA CAMADA DOS DEPUTADOS

A Camara dos Deputados approvou, hontem, por unanimidade, um requerimento de varios deputados pedindo a inserção na acta dos trabalhos de um voto de pezar pela morte do sr. Maurity Santos. Falou, justificando o requerimento, o sr. Virgilio de Mello Franco.

COMO FALOU O PRESIDENTE JUSTO AOS FUNCCIONARIOS

BUENOS AIRES, 8 (U. P.) — Falando perante dois mil funccionarios publicos, que se reuniram em um banquete annual, o presidente Agustin Justo disse:

"As theorias e ensaios de um novo systema de governo que pugna contra elhas doutrinas democraticas, poderiam responder ás modalidades proprias de povos differentes do nosso. Seria não pretender amoldal-os ás nossas caracteristicas historicas, firmemente assentadas nas bases de um regimen constitucional immovivel.

Si penetrarmos um tanto nos problemas que precipitaram e inclinam certos povos a organizações totalitarias, verificaremos que elles revelam a existencia em seu proprio seio de males graves, suscitados por um desaccordo entre o enfraquecimento das instituições que os dirigiam e as exigencias cada vez mais crescentes e complexas da epoca actual.

Renega-se a democracia porque se a vê fracassar dentro de seus velhos moldes, e, em consequencia natural, buscam-se como remedio formulas originaes de marcada tonalidade extremista. Fôra mais sabio e prudente procurar adaptal-a ás exigencias da nova vida politica, economica e social dos povos.

Da democracia elementar e primaria e do liberalismo do seculo dezenove, vamos passando a uma organização complexa, sob o imperio da liberdade e da ordem, dentro da hierarchia de todos os valores.

Fazer da nossa uma democracia organica, estructurada, technica e adaptada ás necessidades progressivas da vida collectiva, deve ser a meu ver, o ideal inspirador por igual dos governantes das direcções partidarias e do sentimento popular.

Em documento enviado á Liga das Nações, o director do Bureau Internacional do Trabalho, sr. Harold Butler, disse com propriedade, que "a differença entre os Estados democraticos e os Estados totalitarios, mais do que em seus regimens e em suas idéas sociaes, reside na natureza de suas leis e no mechanismo politico que lhes serve de expressão", accrescentando: "Cabe notar, a grande semelhança de methodos adoptados em paizes que differem totalmente em seus credos respectivos e na maneira de conceber o objectivo perseguido, o que se explica, pois o mundo real é formado de termos medios, nos quaes os processos não se mostram nem absolutamente bons nem completamente maus." Renovar as formas da democracia e remoçal-as, ajustando-as aos requisitos de cada etapa da evolução das nações, é fortalecel-a, preparando-a para resistir com exito aos embates com as ideologias contrarias á sua subsistencia."

O CLIMA PAULISTA

Assis CHATEAUBRIAND

S. PAULO, 5.

QUANDO nos volvemos para os homens que teem a responsabilidade da ordem publica do Brasil, no actual momento, nos sentimos tranquillos deante das suas palavras e dos seus gestos. Sobretudo os chefes do exercito estão dirigindo á democracia e seus dirigentes a justiça a que elles fazem jus. A delicadeza de um alto pensamento de equidade não ha sido melhor expressa do que nas palavras do general Praga Rodrigues acerca de São Paulo e da conducta do seu supremo dirigente, neste instante. O commandante da 2.ª Região Militar não chegou a São Paulo ha dois dias nem ha seis semanas. Sua presença na guarnição paulista data de alguns mezes. Pelo tempo que demorou aqui elle já pôde estudar São Paulo, seus homens e suas coisas, afim de ter delles mais do que um estudo superficial. Em uma terra onde o industrialismo se desenvolveu, ao ponto que attingiu em Piratininga, São Bernardo e Sorocaba, a presença de formidaveis massas obreiras envolve inevitavelmente importantes problemas de ordem, de disciplina e de socego collectivos. Fôra impossivel que lavrassem aqui fermentos subterraneos ou visiveis de anarchia, sem que o chefe militar da Região lograsse percebel-os. Um governo democratico, de imprensa livre, não consegue subtrair ao conhecimento da opinião problemas da transcendencia daquelles que se ligam ao bem estar das classes trabalhadoras. Se o general Parga Rodrigues, ao cabo de tres mezes, constata um clima de paz em São Paulo, é que esse clima corresponde á realidade social.

⁂

QUANDO o sr. José Americo foi chamado, em fins de dezembro, pelo sr. Getulio Vargas ao Guanabara, e ambos conversaram acerca da questão presidencial, um dos traços que o illustre parahybano fixou na personalidade do sr. Armando de Salles foi a superioridade com que o seu governo manteve São Paulo immune da intoxicação communista. "São Paulo, disse o sr. José Americo, é um Estado cosmopolita. Tem um denso proletariado urbano, de origem estrangeira, e, portanto, com raizes superficiaes em nossa terra, sem tradições a zelar no convivio comnosco. Emquanto o communismo tinha força para irromper no nordeste e no Rio de Janeiro, São Paulo mantinha intacta a sua collectividade das tentações do extremismo russo. Temos que considerar, rematou elle, na qualidade do governo que, por forte e justo, póde resguardar a sua terra daquella infecção".

O progresso de São Paulo não repousa apenas sobre a riqueza paulista, a peculiaridade da sua terra roxa, o labor dos seus filhos, senão tambem sobre uma certa noção do dever social dos seus dirigentes. E preciso não esquecer que os homens que estão no poder em São Paulo são os que fizeram em 1929 a Alliança Liberal. E a Alliança Liberal, tendo promettido a carta de alforria do trabalhador, deu-a. Se o P. R. P. era patriarchal, o Partido Constitucionalista, herdeiro presumptivo do Partido Democratico, é social-democratico. A força de chefes do executivo como os srs. Armando de Salles e Cardoso de Mello Netto, reside no sentimento de obrigação que elles possuem para com todas as classes. O operario aqui não tem motivos para guerrear o governo, para se entregar aos extremismos, para se pôr em conflicto com a sociedade, porque o chefe do executivo desde 1933 é um magistrado equidistante, entre o poder patronal e o trabalhador. Ao passo que em outros Estados, os governos se caracterizam pelo egoismo pela indifferença á sorte do obreiro, em São Paulo nem um inimigo do operario contra elle prevalece. Por isso, emquanto outros pontos do paiz podem viver conturbados, aqui, porque o systema de civilização é outro, imperam a ordem e a paz. Graças ao novo sentido da democracia agraria e industrial, que se está diffundindo, o communismo não acha clima no planalto paulista. Tanto que um general do exercito pode reclamar para o pulso do seu governador a execução das medidas excepcionaes, ditada pela perspectiva de um novo arranque vermelho.

⁂

SE a campanha presidencial se desenvolve sob tão favoraveis auspicios, não esqueçamos que a contribuição do espirito de legalidade de São Paulo é de alta importancia para esse resultado. Um povo, que desfructa um conforto desse standard de civilização, que tem São Paulo, não aspira uma campanha de successão dentro da anarchia e da desordem. O povo paulista se dispoz a um acto, assás commum na sua trajectoria politica, qual o de voltar a intervir directamente no governo federal. Foi com a presença de leaders paulistas como Campos Salles, Prudente, Rodrigues Alves, que o Brasil alcançou o apogeu da sua gloria physica e material. Meditando longamente sobre a fecundidade dos governos paulistas, decidiu o Brasil convocar um dos mais habeis pilotos de Piratininga e candidata-o á successão do sr. Getulio Vargas. Tal o espirito que anima brasileiros e paulistas á pugna de 3 de janeiro. Tendo vivido sempre livre, e frequentando os comicios, fazemos empenho de resistir a qualquer idéa de usurpação, em nome da nossa capacidade de affirmar a soberania nacional.

O que eleva as palavras do general Parga Rodrigues á dignidade de um julgamento historico, são a impessoalidade, a espontaneidade e a opportunidade com que foram ditas. A arma com que aqui resistimos á infiltração communista é a solida armadura de um Estado, inspirado em moveis de uma alta justiça social e humana. Quando se affirma que São Paulo é um Estado plutocratico, e, nesse Estado, o communismo não logra medrar, temos, nesse episodio, a idéa da responsabilidade que os homens de governo ligam ao seu mandato.

UM OASIS NO DESERTO DIPLOMATICO

UM ARTIGO DE "REDBOOK" DE WASHINGTON, SOBRE A PERSONALIDADE DO EMBAIXADOR OSWALDO ARANHA

WASHINGTON, 8 (H.) — A revista "Redbook" publica um artigo sobre duas das mais destacadas figuras do corpo diplomatico latino-americano em Washington, o embaixador do Brasil, sr. Oswaldo Aranha, e o embaixador da Argentina, sr. Felippo Espil. Escreve que esses dois diplomatas são os mais familiarizados com o povo norte-americano e os que se acham melhor collocados para expôr os pontos de vista dos seus governos.

Com referencia ao sr. Oswaldo Aranha, a revista escreve que a franqueza do embaixador brasileiro "é como um refrigerante oasis no deserto do corpo diplomatico em Washington". E salienta que o sr. Oswaldo Aranha "captivou não sómente Washington, mas grande parte dos Estados Unidos".

A "Redbook" termina prevendo, no Brasil, "um forte movimento de opinião para apresentar o sr. Oswaldo Aranha como terceiro candidato á eleição presidencial. Esse movimento não tem, todavia, a approvação do sr. Oswaldo Aranha, porque este é de opinião que o futuro presidente deveria sair dos Estados do norte e não do Rio Grande do Sul, onde nasceu igualmente o sr. Getulio Vargas."

A MAIS LONGA AVENIDA DO MUNDO

SERA' INAUGURADA EM BUENOS AIRES, NO DIA 12

BUENOS AIRES, 8 (U. P.) — No proximo dia 12 do corrente, Dia da Raça, será inaugurado o primeiro trecho da avenida norte-sul, chamado Nove de Julho, a qual têm cento e quarenta metros de largura, sendo a mais larga do mundo. Por motivo da inauguração, serão realizados varios concertos pelas bandas militares.

Reuniu-se hontem a Assembléa Legislativa

ADIADA A DISCUSSÃO DO PROJECTO SOBRE O REGULAMENTO DA PROFISSÃO DE DESPACHANTE — LIMITES ENTRE MUNICIPIOS

Realizou-se, hontem, a quadragesima nona sessão ordinaria da Assembléa Legislativa, sob a presidencia do padre Felix Barreto. Serviram como secretarios os srs. Livino Pinheiro e José Vieira.

Faltaram os srs. Arthur de Moura, Cardoso Ayres, Genesio Villela, Pio Guerra e Mariano de Siqueira.

A acta da sessão anterior foi lida e approvada.

EXPEDIENTE

A leitura do expediente, constou do seguinte: mensagem do governador do Estado sob os ns. 617 e 618, solicitando autorização para abertura de varios creditos supplementares — A' 3ª. Commissão;

Officio do secretario do governo, devolvendo com o veto opposto pelo governador do Estado, um exemplar do projecto n. 23, do anno passado — A' 2ª. Commissão;

Officio do secretario da Fazenda, enviando o processado de d. Maria Amelia Alves de Siqueira, attendendo, assim, a uma solicitação feita pela 3ª. Commissão — A' 3ª. Commissão;

Officio do secretario da Agricultura, enviando as informações solicitadas pela 3.ª Commissão, sobre a mensagem n. 568, do governador do Estado — A' 3ª. Commissão;

Officio do presidente e mais membros da mesa da Camara Municipal de Bôa Vista, communicando haver delegado poderes ao prefeito do mesmo municipio para encaminhar os documentos de despesas effectuadas durante o periodo revolucionario — A' 5ª. Commissão;

Pareceres ns. 178, 179 e 180, da 8ª. Commissão redigindo os projectos ns. 48, 49 e 38 — A' imprimir.

Finda a leitura do expediente, passou-se a

ORDEM DO DIA

Foi submettido á 2.ª discussão o projecto n. 56, que manda incorporar a Escola de Engenharia de Pernambuco ás instituições educativas do Estado. Submettido a votos foi approvado e considerado em condições de passar ; 3ª. discussão.

Approvam-se, após, em 3ª. discussão, os projectos ns. 53, 57, 58, 59, 61, 62 e 63, que autorizam a abertura de varios creditos supplementares e especiaes.

Com a palavra o deputado Matheus Vaz declara tem votado contra o projecto n. 63.

Foi submettido á 2ª. discussão o projecto n. 37, que regulamenta a profissão de despachante da Recebedoria do Estado e seus departamentos. O projecto em discussão, foi approvado.

Foi submettido á discussão o art. 10º.

Fala o deputado Hildebrando de Menezes. Diz que pela leitura que assiste dos arts. considera o assumpto do projecto da mais relevante importancia, razão porque requer o adiamento da discussão por 8 dias.

Trocam-se varios apartes. O pedido do sr. Hildebrando de Mezenes foi approvado.

Em discussão unica, são approvados, sem debate, os pareceres ns. 137, que manda archivar a petição da Sociedade Beneficente 25 de Março; 138, que manda archivar o requerimento de João Cupertino de Araujo Pereira; 146, 147, 148, 149 e 150, que redigem os projectos ns. 30, 32, 33, 34 e 35; 151, que rejeita o projecto n. 148, do anno passado, que isenta de impostos as Usinas Algodoeiras.

Foi submettido á discussão unica a indicação da 7ª. Commissão, no sentido de ser lembrada ao Poder Executivo a execução do disposto no art. 9º. das Disposições Transitorias da Constituição do Estado. Esta indicação está contida no parecer n. 153, que se encontra nas bancadas.

Com a palavra, o deputado Arsenio Meira requer que seja consultada a casa se consente na idéa dessa indicação á Commissão de Fazenda. Ha uma razão de ordem technica para a audiencia da Commissão de Fazenda. A nomeação da Commissão, de que trata o art. constitucional, exige despesas não pequenas, de modo que lhe parece conveniente que a Commissão de Fazenda se manifeste, desde logo, quanto a esta parte, abrindo o necessario credito para a realização dos serviços respectivos.

Fala o sr. Ruy Bello. Diz não poder concordar com o requerimento do sr. Arsenio Meira. Não é porque a indicação se refira a dispositivo constitucional, que foi consequente de uma emenda sua. E' porque não encontra razão de ser, nenhum fundamento apreciavel, no que acaba de requerer o nobre *leader* da maioria. S. excia. fala em despesas, que prevê vultosas para o erario, em consequencia da approvação dessa indicação.

O sr. Arsenio Meira affirma que desejava que a Assembléa collaborasse desde logo com o governo do Estado, no sentido de se resolver essa questão de limites dos municipios, autorizando o Poder Executivo, como disse, a abrir o credito necessario.

Volta a falar o sr. Ruy Bello. Diz que na indicação trata-se apenas de uma suggestão ao governo. Quando este acceitar a indicação da Assembléa, mandará para aqui o pedido de credito.

O sr. Arsenio Meira — Seria justamente sobre essa suggestão que a Commissão de Fazenda se teria de manifestar. Não vejo inconveniente algum em que a Commissão technica da casa seja ouvida.

O sr. Ruy Bello — A Commissão de Fazenda não poderia se manifestar e muito menos abrir credito para um serviço que não se sabe como ficará. Só depois da proposta governamental, poderemos estudar a questão no seu aspecto economico. Por consequencia acho que não haveria mal, nenhuma improcedencia á approvação, desde já dessa indicação.

Com a palavra o deputado Persivo Cunha, declara que como relator da indicação em apreço, está de pleno accordo com os argumentos do deputado Ruy Bello e em contraposição ás palavras do *leader* do P. S. D. Não encontra razões para que esse parecer vá á Commissão de Fazenda e que se possa, por acaso, abrir o necessario credito para as despesas que deverão occorrer com a pratica da disposição do art. 9º. da Constituição do Estado, principalmente porque a abertura desse credito só se poderá fazer posteriormente, se o governador fizer a nomeação da respectiva Commissão e autorizar os seus trabalhos.

Em aparte o sr. Arsenio Meira adeanta que a Commissão de Fazenda poderia logo apresentar um projecto em que fossem dados ao governo todos os meios precisos para o encaminhamento desses trabalhos, inclusive a concessão do credito necessario.

Prosegue o sr. Persivo Cunha:

— "Entretanto, desde que o intuito da 7ª. Commissão, e meu, particularmente, como relator, é no sentido de se pôr, quanto antes, em execução o que determina a Constituição do Estado no seu dispositivo, uma vez que nós sentimos sempre, principalmente os membros da Commissão de Estatistica e Divisão Civil, a necessidade de attender aos innumeros pedidos que vêm sempre a essa Commissão, eu, se bem que estranhe, como o nobre deputado Ruy Bello, essa providencia, não quero me oppor a que o parecer vá á 3ª. Commissão, desde que o intuito seja, realmente, facilitar o cumprimento desse dispositivo."

Com a palavra o sr. Carlos Rios. Diz que o parecer n. 153, tão traz materia nova ao plenario. Apenas, suggere um processo de indicação, para ser observado o dispositivo constitucional. Todavia, para que se torne mais objectiva a deliberação da casa, não vê mal nenhum em que essa indicação vá á Commissão de Fazenda, na esperança de que essa Commissão technica agindo mais na realidade, traga desde logo um projecto a plenario, armando o Poder Executivo dos elementos materiaes, indispensaveis ao cumprimento da lei.

Submettido á votos o requerimento feito pelo deputado Arsenio Meira, foi approvado.

Exgottada a ordem do dia, foi levantada a sessão designando-se para ordem do dia seguinte: 2ª. discussão do projecto n. 50, que dispõe sobre a applicação dos lucros provenientes da exploração de jazidas de terras diatomaceas de Dois Irmãos; 2ª. discussão do projecto n. 51, que dispõe sobre o Estatuto dos Funccionarios Publicos de Pernambuco; 3ª discussão do projecto n. 52, que desannexa o termo de Jurema da comarca de Quipapá para annexal-o á comarca de Panellas; 2ª. discussão do projecto n. 55, que fixa o effectivo da Brigada Militar para o exercicio de 1938; 2ª. discussão do projecto n. 60, que autoriza uma pensão a viuva de um cabo da Brigada Militar e trabalhos de Commissões.

TELEGRAMMAS ENVIADOS

O presidente da Assembléa enviou, hontem, os seguintes telegrammas:

"Presidente Camara Federal. Rio — A Assembléa Legislativa attendendo a uma deliberação hontem approvada, significa a v. excia. todo o seu interesse que é tambem o de Pernambuco, pela approvação do projecto autorizando a abertura de um credito de cinco mil contos de réis para construcção da variante Victoria e Gravatá na Estrada de Ferro Central deste Estado. Attenciosas saudações. (a) *Felix Barreto.*"

"Deputado Teixeira Leite. Rio — A Assembléa Legislativa, a requerimento do deputado Carlos Rios, deliberou expressar os seus applausos á iniciativa do projecto apresentado por v. excia. autorizando a abertura de um credito de cinco mil contos de réis para construcção da variante Victoria a Gravatá na Estrada de Ferro Central deste Estado.

Transmittindo essa deliberação do Poder Legislativo apresento a v. excia. cordiaes saudações. (a) *Livino Pinheiro.*"

DAS ULTIMAS SESSÕES

No registro das duas sessões anteriores houve, na primeira, o seguinte equivoco: em logar do que está escripto com relação a uma resposta do deputado Arsenio Meira a um pedido de informações do sr. Bandeira de Oliveira, leia-se:

O SR. BANDEIRA DE OLIVEIRA — Seria sufficiente uma explicação do nobre *leader* da maioria.

O sr. Arsenio Meira — Tratando-se de acto administrativo, seria conveniente que o illustre collega deputado Bandeira de Oliveira formulasse um pedido de informações."

Na segunda, na parte tocante a um requerimento do sr. Angelo de Souza, o o sr. Arsenio Meira, ao contrario do que fôra noticiado, votou de accordo com esta materia.

Quem não annuncia não negocia. Annunciar no O CRUZEIRO é melhorar de 100 % seus negocios. O CRUZEIRO custa somente 1$000 e é lido em todos os pontos do Brasil.

Associações

CENTRO DE DIVERSÃO E CULTURA

Terá logar hoje, em sua séde social, á rua da Paz, n.º 91, em Afogados, um baile do **Centro de Diversão e Cultura**, dedicado aos seus associados e familias.

Para as dansas, que terão inicio ás 22 horas, tocará a jazz do C. D. C., sob a regencia do sr. João B. de Mello. Para reservas de mesas e convites, os interessados poderão dirigir-se ao sr. Telmo Barros, no Dep. da Pernambuco Tramways, á rua Joaquim Tavora ou pelo phone 6311, com o sr. Alvaro Maltez, até ás 13 horas.

Para os srs. socios terão ingresso com a apresentação do recibo n.º 10.

INSTITUTO DE SCIENCIAS

Reune-se hoje, ás 20 horas, o **Instituto de Sciencias**, que já tem organizadas as secções de mathematicas, sciencias physicas, sciencias biologicas e philosophia e letras.

O presidente está encarecendo o comparecimento de todos os interessados.

INSTITUTO DE APOSENTADORIA E PENSÕES DOS COMMERCIARIOS

Devendo inaugurar-se, brevemente, a carteira predial deste Instituto estão sendo avisados os associados que só poderão tomar parte na mesma os que estiverem com a sua inscripção devidamente regularizada.

SOCIEDADE ACADEMICA DE MEDICINA

No salão de conferencias do Departamento de Sau'de Publica, realizar-se-á amanhã, ás 14 e meia horas, a sessão de assembléa geral ordinaria dessa sociedade, para eleger a sua nova directoria.

O presidente da S. A. M. está convidando a comparecerem á reunião todos os associados.

Movimento Syndical

SYNDICATO DOS EMPREGADOS E OPERARIOS EM MOINHOS

Estão sendo convidados todos os associados desse Syndicato quites com os cofres sociaes, para, em 1ª., 2ª. e 3ª. convocações respectivamente ás 12 horas de amanhã, reunirem-se em assembléa geral extraordinaria, com o fim exclusivo de eleger o delegado eleitor que representará esse orgão de classe na composição do conselho fiscal do Instituto de Aposentadoria e Pensões dos Industriarios, de accordo com os arts. 125 e 126 do regulamento a que se refere o Dec. n. 1918, de 27 de agosto de 1937.

SYNDICATO INTERESTADUAL DOS FERROVIARIOS DA GREAT WESTERN

Reune-se hoje, ás 14 horas, em sua séde, á rua da Concordia n. 452, 1º. andar, a directoria desse Syndicato.

REUMATISMO -:- GOTA -:- SIFILIS
IPEUVOL
Tira logo as dores e depura o sangue.

Um depoimento sobre a baixa do algodão

PRODUCÇÃO EXCESSIVA — ESPECULAÇÃO DE COMPRADORES ESTRANGEIROS — A POLITICA DOS EXPORTADORES, OPERANDO EM LARGA ESCALA — O GESTO LOUVAVEL DE NOSSA INDUSTRIA TEXTIL

Em proseguimento á nossa "enquête" sobre a situação do commercio algodoeiro, divulgamos hoje as declarações do sr. Manoel Pedro da Cunha, exportador de algodão, estabelecido com casa de compra e beneficiamento, em Garanhuns e Correntes.

Inicialmente foi logo dizendo ao reporter que é aterradora a situação, deante da baixa do preço da pluma.

Adeantou que a safra de Garanhuns póde ser estimada em 4.000.000 de kilos de pluma si houver algumas chuvas ainda este mez. Isso, porque a colheita naquella zona do Estado se verifica posteriormente ás outras, ou seja em novembro.

Disse que o desenvolvimento tomado nos ultimos annos pela lavoura algodoeira, em Pernambuco, fez do "ouro branco" um dos sustentaculos da economia do Estado.

POR QUE HOUVE BAIXA NO PREÇO DO ALGODÃO

O reporter interpellou-o sobre os motivos da baixa.

— "A causa da baixa, de um modo geral, deve ser attribuida á producção mundial, superior ao consumo das fabricas.

Não póde tambem deixar de influir nisso certa especulação de compradores estrangeiros, interessados no mercado brasileiro.

A politica dos exportadores estrangeiros, operando em larga escala no nosso meio, está a merecer a attenção dos poderes publicos e providencias que protejam os nossos commerciantes.

O fechamento das fabricas da Hespanha, da China e a entrada do Japão em luta, o que resultou a paralyzação do seu commercio, tambem contribuiram para a queda do preço".

CONCORRENTES, AÇAMBARCADORES E PRIVILEGIADOS

E declarou, á seguir:

— "As companhias estrangeiras pagam no interior, quando querem anniquillar o proprietario de pequeno maquinismo de beneficiamento de algodão, um preço superior ás cotações da praça do Recife.

Esse systema de actuar no mercado algodoeiro annulla os pequenos compradores, que não teem capital para mondar usinas, nem meios para exportar, nem tampouco vantagens como diminuição de impostos, de que são privilegiados os açambarcadores.

Antes de causar tristeza deve trazer alegria o facto delles poderem pagar melhor ao agricultor. Mas o systema, a politica bifronte de negocio, isto é, ao mesmo tempo que Liverpool dá inicio á baixa, admira sobremodo a quem não está acostumado com certas "novidades"...

Emquanto isso se dá, a asphyxia que suffoca o pequeno comprador de algodão, que teima em negociar com o "ouro branco", é um facto lastimavel e reclama urgente amparo. E se não está mais afflictiva a situação do matuto, porque as fabricas de tecidos do Estado resolveram, num gesto altamente louvavel, preferir o lote do pequeno commerciante, quando teem de fazer acquisições do artigo, preço a preço.

São ellas as firmas Othon Bezerra de Mello, Paulista, Menezes Irmãos e outras.

Ainda mais, para acabar com o beneficiador de algodão, que não dispõe de grande capitaes, as emprezas americanas costumam comprar a pluma, quando lhe offerecem, por preço tal que não dê resultado aos donos de descaroçadores, si esses pretenderem lançar mão desse meio.

Os grandes machinismos das emprezas estrangeiras teem capacidade para fazer fardos pequenos, obtendo assim vantagem no preço do transporte, cuja diminuição é de 40% nas estradas de ferro. Os 25% da abatimento que o governo nacional concedeu sobre os impostos alfandegarios ás poderosas firmas, a facilidade que ellas teem nos negocios de cambiaes, tudo que citei emfim, fortalece mais o forte contra o fraco."

O commerciante Manuel Pedro da Cunha quando palestrava com o reporter do DIARIO DE PERNAMBUCO

UM VETO DO GOVERNADOR DO ESTADO

Autorisara a resolução do Legislativo a incorporação de estradas particulares e municipaes ao systema rodoviario do Estado

O governador Lima Cavalcanti vetou hontem a seguinte resolução da Assembléa Legislativa:

"Artigo 1.º — O governador do Estado fica autorizado a incorporar ao actual systema rodoviario do Estado qualquer estrada projectada e construida de accordo com os preceitos technicos estabelecidos pela Secretaria de Viação e Obras Publicas, por iniciativa particular ou pelas Prefeituras, desde que tenha finalidade economica interesse a mais de um municipio ou, se achando no mesmo municipio, tenha mais de quinze kilometros de extenção e estabeleça ligações entre pontos do mesmo municipio e as estradas de ferro e de rodagem actuaes.

Artigo 2º. — Poderão ser beneficiadas com igual providencia as estradas já construidas que satisfaçam os requisitos do artigo 1º., desde que isto seja verificado pela Secretaria de Viação e Obras Publicas.

Artigo 3º. — Para applicação do que estabelece este decreto quanto a estradas de rodagem a serem construidas nas condições nelle especificadas, os respectivos projectos deverão ser apresentados, por intermedio dos prefeitos dos municipios interessados, á Secretaria de Viação e Obras Publicas, que dará assistencia technica ás obras de construcção.

Artigo 4.º — Para incorporação da estrada que parte da bifurcação da estrada-tronco na rêde sul, entre a Villa Joaquim Nabuco e a cidade de Palmares e se dirige á praia de São José da Corôa Grande, passando pelas cidades de Agua Preta e Barreiros, será feita a reconstrucção do trecho comprendido entre o engenho "Floresceute", no municipio de Agua Preta e o engenho "Carasuú", no municipio de Barreiros.

Artigo 5º. — No caso que o governo adopte um novo plano rodoviario para cuja construcção seja exigida uma contribuição, em forma de imposto ou taxa, dos particulares que já tenham concorrido para a construcção de estradas nas condições deste decreto, ficam os mesmos isentos de tal contribuição.

Artigo 6º. — Revogam-se as disposições em contrario.

Assembléa Legislativa do Estado de Pernambuco, em 28 de setembro de 1937 — (aa) *Padre Feliz Pimentel Barreto*, presidente; *Livino Virginio Pinheiro*, 1º. secretario; *José Vieira de Mello*, 2º. secretario."

O VETO DO GOVERNADOR

"Não está o Estado em condições de se responsabilizar pelos encargos decorrentes da presente autorização.

Ainda que só a metade dos municipios lograsse construir o minimo exigido, seja quinze kilometros de estradas nas condições estabelecidas no decreto referido, mesmo assim o patrimonio de estradas seria em breve accrescido de cerca de seiscentos kilometros. Dado o custo do kilometro anno de conservação rodoviaria, que entre nós attinge a um conto e oitocentos mil réis, o augmento de despesas com que teria de arcar o Estado para attender á conservação de taes estradas, subiria a mais de mil contos annuaes. Além disso as novas estradas que o Estado está construindo precisam de serviços constantes de conservação, despesas maximas que o governo póde despender para esse fim.

Poderia o governo sanccionar a autorização para não a executar ou executal-a em epoca indeterminada. Prefiro o veto a uma sancção insincera e sem possibilidade de ser effectivada, mesmo em futuro remoto."

Iniciam-se amanhã as festas da "Semana da Creança"

Entre as solennidades do dia destaca-se o lançamento da pedra fundamental da Maternidade do Hospital Pedro II

Terão inicio amanhã as solennidades da *Semana da Creança*, de iniciativa do Departamento de Saude Publica, Liga Contra a Mortalidade Infantil, Prefeitura do Recife, Directoria Technica de Educação, Liga Pernambucana Contra a Tuberculose, Juizado dos Menores, Liga de Combate á Legra e Rotary Club.

O dia de amanhã é dedicado ás mães. Em homenagem a essa data symbolica, pela manhã, serão visitadas as mães internadas nas Maternidade do Recife e Maternidade do Hospital Pedro II, sendo-lhes offertadas roupinhas para os seus filhos. A' cerimonia associar-se-ão senhoras da alta sociedade.

A's 9,30 se realizará o lançamento da pedra fundamental do edificio da Maternidade do Hospital Pedro II. Para essa obra de grande alcance social, concorreram o industrial Costa Azevedo e o Banco Auxiliar do Commercio.

Tambem auxiliaram-na a Santa Casa de Misericordia e o governo do Estado. Para o exito da iniciativa, os seus promotores contam com outros donativos de elementos destacados das classes conservadoras.

O acto será presidido pelo governador do Estado e terá a presença do prefeito da capital, secretarios de Estado, deputados, medicos, demais autoridades, familias e outras pessoas.

A's 12,30 de hoje, occupará o microphone do Radio Club, o dr. Necker Pinto, director do Departamento de Saude Publica, que fará uma palestra sobre a *Semana da Creança*. Amanhã, ás mesmas horas, o prof. Selva Junior, director da Maternidade do Recife, falará sobre o "Dia das Mães".

A' tarde, haverá baptismo de creanças na igreja do Bom Parto, em Campo Grande, com a presença dos promotores da *Semana da Creança*.

O PROXIMO DIA 12 SERA' DEDICADO A'S CREANÇAS

Pela manhã, serão inaugurados, com solennidade, os lactarios dos Centros de Saude. Trata-se de uma das iniciativas do plano de amparo e protecção á creança, a que se propõz executar o dr. Necker Pinto, director do D. S. P.

Essas solennidades terão a presença do dr. João de Barros Barreto, director geral do Departamento Nacional de Saude Publica, ora nesta cidade, altas autoridades e pessoas gradas. O governador do Estado presidirá os actos, comparecendo acompanhado dos secretarios de Estado e demais auxiliares da administração.

Com a collaboração da Empreza do Parque e Cine-Theatro Moderno serão offerecidas sessões cinematographicas ás creanças asyladas. Nesse dia haverá, ainda, ás 15 horas, a solennidade do baptismo de creanças na Matriz da Bôa Vista.

Por iniciativa do Abrigo de Menores, na tarde de amanhã realizar-se-á uma festa desportiva no Parque do Derby.

Promovido pela Directoria Technica de Educação effectuar-se-á tambem, na tarde do dia 12, um festival no *Theatro Santa Isabel*, com a representação da revista *Coisas do meu Brasil*, pelos alumnos do *Grupo Escolar Maciel Pinheiro*, que já alcançou successo quando de sua primeira representação.

Tomarão parte nas festas da *Semana da Creança*, emprestando sua collaboração, as seguintes senhoras de nossa sociedade: Pereira Borges, Luiz Lacerda de Almeida, Felippa Uchôa Brandão Cavalcanti, Antonio Brenand, Smith, J. Pinheiro, stas. Léo Fonseca e Lucia Fonseca, sras. Isaac Gondim, Rogaciano de Mello, M. Rodrigues de Carvalho Lisbôa, Azambuja Villanova, Carolita Baltar, Antonio Cavalcanti, José Mariano Carneiro Pessôa, Carmo Almeida, Antonio Lima, sta. Zezita Guimarães, sras. Trindade Henriques, Alfredo Medeiros, Armando Silveira, Lessa de Andrade, Oscar de Britto, Frederico Mindello, Manoel de Britto, A. J. Arute, Renato Silveira, Dias Lins, Jorge Martins, Aguinaldo Lins, Lafayette Bandeira, stas. Yvanise Rodrigues e Maria José Montenegro, sras. A. Duarte Filho, Lauro Montenegro, Renato Farias, Carlos Rios, José Medicis, Pedro Vasone, Luiz Estevam de Oliveira, José Bandeira de Oliveira, sta. Berenice Bandeira, sras. Marcel Guinard, Diogo Cabral, Ernesto Odenheimer, Herbert Daniel, H. O. Simonsen, Carl Mahr, Alvaro C. Moreira, T. E. Lee, Bodo Sonntag, J. A. Husband, Walter Riether, F. Riether, Oscar Coutinho, Octavio de Freitas, Robalinho Cavalcanti, Selva Junior, Arsenio Tavares, Carmen de Souza Leão, Horacio Fonseca Filho, Baptista da Silva, Severino Pinheiro, Raymundo Moura, sta. Helena Pinheiro, sras. Luiz Peres, Flavio Fraga, Adelino Gonçalves, Anthero Vieira da Cunha, Corina Costa, Arthur Pio dos Santos, Miguel Cysneiros de Abreu, Alfredo Osorio Cerqueira, J. Mello Filho, Francisco Santos Moreira, Sigismundo Rocha, Luiz Salazar, Neker Pinto e Vicente Lima.

A "SEMANA DA CREANÇA" EM OLINDA

Em Olinda as commemorações da *Semana da Creança* são patrocinadas pelo prefeito, sr. Luiz Magalhães, pelo director do Hospital Hermann Lundgren, dr. Cardoso da Silva e outros elementos de destaque da sociedade local.

A commissão encarregada dos festejos organizou um programma que consta de palestras, conferencias, exhibições de films educativos e visitas aos estabelecimentos escolares.

As commemorações obedecerão á seguinte ordem:

Dia 11 — *Dia das Mães* — Conferencias dos drs. Cardoso da Silva e Paulino de Barros, no Hospital Hermann Lundgren, ás 9 horas.

Dia 12 — *Dia da Raça* — Palestra no *Grupo Escolar Sigismundo Gonçalves*, ás 10 horas, pela professora Consuelo Meira Freire e visita ás escolas municipaes e á *Escola Rural Alberto Torres*.

Dia 13 — *Dia do Lactante* — Conferencia ás 9 1/2 horas, no Posto de Hygiene Municipal, pelo dr. Costa Pereira.

Dia 14 — *Dia do Pré-escolar* — Conferencia, no *Grupo Escolar Duarte Coelho*, pelo dr. Walfrido Advincula.

Dia 15 — *Dia do Escolar* — No *Cine Olinda*, ás 17 horas, conferencias pelo conego Xavier Pedrosa e audição do Orpheão das Escolas Municipaes. Será exhibido um film educativo.

Dia 16 — *Dia da creança asylada* — Conferencia do dr. Themistocles Cavalcanti, ás 10 horas, no *Collegio Santa Theresa*.

Dia 18 — *Dia da creança hospitalizada* — A's 9 horas, no Hospital Hermann Lundgren, conferencia pelo dr. Julio Lopes.

— A commissão central encarregada dos festejos da *Semana da Creança*, em Olinda, é constituida do prefeito Luiz Magalhães e dos drs. Cardoso da Silva, Paulino de Barros, Walfrido Advincula e Themistocles de Andrade.

A REGULAMENTAÇÃO DA EMBALAGEM DE FRUCTAS PARA EXPORTAÇÃO

Reuniram-se hontem no gabinete do Secretario da Agricultura os interessados nesse problema

No gabinete do secretario da Agricultura, realizou-se, hontem, pela manhã, uma reunião dos exportadores de fructas para os portos nacionaes, afim de debater o problema da padronização da embalagem, para cuja solução está empenhado o titular daquella Secretaria. Estiveram presentes á reunião, que foi presidida pelo sr. Lauro Montenegro, os seguintes interessados: José Carneiro, Joaquim Gomes da Silva, José Cavalcanti, Carlos Nascimento & Cia., M. C. Pinto, A. F. Santos.

Com a palavra, o sr. Lauro Montenegro expôz a situação actual do nosso commercio exportador de fructas para portos nacionaes, salientando que a falta de padronização da embalagem vem prejudicando sensivelmente as vendas. Seria, portanto, de toda conveniencia, tanto para as firmas que exploram esse commercio como para o proprio Estado, interessado em fomentar uma valiosa fonte de renda, que se estudasse a maneira de resolver o problema, estabelecendo-se um regulamento no sentido de tornar obrigatoria a embalagem das fructas que fossem remettidas daqui para outros portos nacionaes. Mostrou, ainda, o sr. Lauro Montenegro que por esse meio todos seriam beneficiados, visto como a embalagem adequada concorreria de maneira decisiva para não somente augmentar a cotação das fructas pernambucanas como tambem para incentivar a procura nos mercados consumidores.

A suggestão do secretario da Agricultura foi recebida sympathicamente pelos presentes, com excepção dos srs. José Carneiro e Joaquim Gomes da Silva, que allegaram a impossibilidade pratica da realização da embalagem em caixas por não se encontrar na praça do Recife madeira em quantidade sufficiente para attender ás necessidades do exportadores. Os demais interessados presentes responderam, todavia que a allegação era improcedente, tanto que podiam affirmar que as serrarias da cidade estão habilitadas a attender a qualquer pedido dos interessados.

Deante disso, o sr. Lauro Montenegro resolveu proceder a um inquerito afim de verificar as possibilidades do commercio de madeiras da cidade, resolução que foi acceita unanimemente. Ficou ainda deliberado que, no prazo de trinta dias, o governo do Estado, com os resultados do inquerito, resolverá definitivamente o problema.

DA PARAHYBA

Nenhum boletim será impresso sem o visto da policia — O "Dia da Creança Pobre"

JOÃO PESSÔA, 8 (D. P.) — Transcorreu hoje mais um anniversario da organização da Bateria de Dorso, aquartelada nesta cidade. Em homenagem aos seus collegas de farda a officialidade e sargentos do 22 B. C. realizaram varias manifestações. Pela manhã, a banda de musica do 22 B. C. tocou alvorada em frente ao quartel partindo então os manifestantes para o local onde se encontra a tropa da Bateria, afim de cumprimental-a. Houve ainda disputa de varias partidas entre teams de foot-ball e volley das duas corporações.

UM AVISO DO CHEFE DE POLICIA

JOÃO PESSÔA, 8 (D. P.) — O chefe de Policia do Estado dirigiu um aviso aos proprietarios de typographias desta cidade prohibindo a impressão de qualquer boletim de caracter politico sem que antes a materia receba o visto das autoridades.

O 2.º ANNIVERSARIO DO "CENTRO ESTUDANTAL PARAHYBANO"

JOÃO PESSÔA, 8 (D. P.) — Passará sabbado o 2.º anniversario da fundação do **Centro Estudantal Parahybano**. Serão levadas a effeito varias commemorações, entre as quaes uma visita ao governador do Estado e aos estabelecimentos de ensino e um vesperal dansante no salão nobre da Escola Normal. A nova directoria do C. E. P. tomará posse ás 20 horas. A's solennidades comparecerão representantes dos centros estudantes dos Estados Nordestinos.

ANNIVERSARIOU O SR. ADHEMAR VIDAL

JOÃO PESSÔA, 8 (D. P.) — Anniversariou hontem o sr. Adhemar Vidal, procurador da Republica na Parahyba, sendo muito cumprimentado por seus amigos e admiradores.

SOCIEDADE DOS CHIMICOS DA PARAHYBA

JOÃO PESSÔA, 8 (D. P.) — Installou-se hontem, nesta cidade, a **Sociedade dos Chimicos da Parahyba**, nova associação classista do Estado. A directoria foi logo empossada.

EM BENEFICIO DA CAIXA ESCOLAR

JOÃO PESSÔA, 8 (D. P) — Realizar-se-á no proximo domingo um sorvete dansante no Grupo Escolar Epitacio Pessôa, em beneficio da Caixa Escolar Arruda Camara.

Tocará para as dansas a jazz-band da P. R. I. 4.

O "DIA DA CREANÇA"

JOÃO PESSÔA, 8 (D P.) — O Instituto Commercial de João Pessôa promoverá no dia 12 do corrente uma distribuição de roupas e brinquedos aos meninos pobres da cidade, em commemoração á passagem do **Dia da Creança**. Grande numero de firmas desta cidade está contribuindo para a solennidade.

DE ALAGÔAS

Inaugurado em Maceió, o "Grupo Escolar Modelo" — A obra educacional do sr. Osman Loureiro

MACEIO', 8 (D. P.) — Inaugurou-se, hontem, ás 10 horas, o **Grupo Escolar Modelo** desta capital. Ao acto compareceram o governador do Estado, representantes do commandante do 20 B. C. e do Regimento Policial Militar, director da Instrucção Publica, deputados, representantes da imprensa e familias. Discursaram a senhorita Maria Luzinette Lomos, alumna da Escola Normal, e o secretario do Interior, sr. José Maria Correia das Neves.

A OBRA EDUCACIONAL DO SR. OSMAN LOUREIRO

MACEIO', 8 (D. P.) — A proposito da inauguração do novo predio da Escola Normal de Maceió, o **Jornal de Alagôas** procurou ouvir hoje o sr. Joaquim Ramalho, director daquelle estabelecimento de ensino.

O sr. Joaquim Ramalho frizou, a certo trecho de sua entrevista, que o governo do sr. Osman Loureiro construiu dentro de três annos mais predios escolares do que todos os governos anteriores reunidos.

Sómente nesta cidade foram construidos três grupos, afóra o Grupo Escolar Modelo.

Alludiu ainda que o governador do Estado visa, nos moldes de uma proxima reforma do ensino, melhorar grandemente o curso primario e o curso normal, imprimindo-lhes nova orientação. Quanto ao ultimo, será creado um curso gymnasial composto dos cinco annos regulamentares, e outro de preparação, destinado aos alumnos que quizerem seguir o magisterio publico.

Por ultimo, falou sobre o projecto da creação de cursos ruraes nas principaes zonas do Estado.

CIRURGIA PLASTICA

Correcção de rugas, seios flacidos, cicatrizes, naris defeituoso, labio leporino, etc. DR. JOAO ALFREDO. Cursos na Allemanha e França. Rua da Aurora. 77 — 1º. Fone 2253

Foro e Judicatura

Tribunal do Jury

O Jury desta capital absolveu, hontem, por unanimidade de votos, o réo Alceu de Mello, incurso no art. 294§ 2.º da Consolidação das Leis Penaes (crime de morte), facto occorrido em 1934, nas proximidades da ponte Motocolombó.

Serviu como patrono o advogado Britto Alves e na promotoria o dr. Arnobio Tenorio.

—

Segunda-feira proxima será julgado o réo Zacharias Raymundo de Oliveira, art. 294 § 2.º

—

3.º Cartorio Civel

Na audiencia de juiz de Direito da 5ª. vara, o advogado Arthur de Sá Pereira por parte de Renda Priori Irmãos & Cia., accusou a citação feita por precatoria a Richard Reverdy, com escriptorio á Av. Rio Branco, no Districto Federal, para louvar-se e approvar os louvados que procedam a vistoria em machinas, compradas pelos requerentes á Sociedade L. Schuller A. G. de Gopingen, Allemanha.

Dado o pregão ninguem compareceu, pelo que o referido advogado louvou-se para peritos no sr. Olympio Antunes. O juiz nomeou para perito o sr. Eurico Monteiro de Mattos a revella da parte e escolheu para 3º. o sr. Fernando Meira.

—

O advogado Fortunato Guimarães, por parte de Natalicio Maggi, accusou a penhora feita em bens de Maria Amelia da Silva e bem assim a citação para os termos da competente acção executiva, a que propoz e assignou o prazo legal para embargos sob pena de revelia.

Apregoada, compareceu por parte da citada, o advogado Nilo Camara que exhibindo procuração pediu vista dos autos.

—

5.º Cartorio Civel

Foi requerido inventario de Luiz Sebastião Ferreira Leite, tendo sido inventariante d. Aureliana de Carvalho Leite, mãe do *de-cujos*.

—

Subiram á conclusão do juiz municipal da 5.ª vara, para julgamento, os autos de embargos de terceiro, em que são embargantes Julio Ferreira de Mello e Marcionila Ferreira Lins e embargados o espolio de Pedro Francisco de Mello, representado pela inventariante, d. Maria Mendes de Mello.

—

O juiz de Direito da 8.ª vara, por sentença de hontem julgou procedente a acção ordinaria em que é autor o dr Alberto Costa Campos e réo o Estado de Pernambuco.

O mesmo foi condemnado, de accordo com o pedido — a reintegral-o no cargo que exercia e pagar-lhe, a titulo de indemnização, os vencimentos que deixou de receber até a presente data.

Pelo advogado Antonio Valença foi impetrado uma ordem de *habeas-corpus* preventivo, em favor de José Nunes do Rego.

—

O crime do "Raul Soares"

Terá logar, hoje, ás 21 horas, á bordo do *Raul Soares*, a reconstituição da scena do desapparecimento de Pedro Peroni, conforme o depoimento do taifeiro Francisco Silva, que serve a bordo do mesmo vapor. Isto se fará com a presença do dr. Britto Alves, patrono do réo, Henrique Dadiani, dr. Barros Lima promotor publico da capital; juiz de Direito João Tavares e representantes da imprensa.

Doenças do Recto e Anus — Hemorroidas
Especialista:
DR. DOURADO AZEVEDO
ex-assistente do prof. Pitanga Santos. Rua Larga do Rosario, 133

COOPERAÇÃO MARITIMA DOS ESTADOS UNIDOS E DO BRASIL

QUASI TERMINADOS OS ESTUDOS

WASHINGTON, 8 (U. P.) — Funccionarios da Commissão Maritima declararam á United Press que se acham em via de conclusão os estudos dos aspectos technicos da cooperação maritima dos Estados Unidos e Brasil.

A United Press soube que as conclusões dos referidos estudos serão apresentadas á Commissão Naval Brasileira desta capital.

O programma resultante desses estudos technicos, entretanto, não será executado antes que esteja em bom andamento a solução dos principaes problemas maritimos americanos, a saber a situação dos trabalhadores maritimos e fallencia de certas companhias, como a Munson.

FALLECEU O PREFEITO DA CAPITAL BAHIANA

LUTO OFFICIAL EM TODO O ESTADO

S. SALVADOR, 8 (A. M.) — Falleceu o sr. Americano Costa, prefeito desta capital.

O extincto encontrava-se ha varios

DIARIO SOCIAL

ANNIVERSARIOS

FAZEM ANNOS HOJE:

As senhoras: viuva Anna de Mello Siqueira; viuva Julia de Carvalho Saldanha, mãe dos srs. Horacio Saldanha e Arnaldo Saldanha; viuva Albino Fernandes, mãe dos drs. Annibal Fernandes e Gonçalves Fernandes; Maria Edith da Motta Albert, esposa do sr. José Miranda Albert; Maria José dos Santos, esposa do sr. Antonio dos Santos; Josepha Bezerra, esposa do sr. José Pessôa Bezerra.

As senhoritas: Carmen e Carmelita da Costa Ramos, filhas do sr. João da Costa Ramos e de sua esposa, sra. Olga da Costa Ramos; Iracema Leitão de Albuquerque, filha do sr. José Leitão de Albuquerque; Odette Dionysia de Oliveira, irmã do ... Durval J. Oliveira.

Os senhores: dr. Manoel Netto Carneiro Campello; dr. Otto Lynch Bezerra de Mello; Beroaldo Mello; dr. João Lopes de França; Paulo Ponciano; José Mauricio de Mello; Eduardo Barbosa.

NASCIMENTOS

Nasceu em Olinda o menino Erasmo, filho do sr. Antonio Honorio de Oliveira e de sua esposa, sra. Maria do Carmo de Oliveira.

CASAMENTOS

Realiza-se hoje, ás 16 horas, na matriz da Boa Vista, o enlace matrimonial do sr. José Joaquim de Oliveira Filho, auxiliar da Sociedade Algodoeira do Nordeste Brasileiro S. A., com a senhorita Nair Lopes Reis.

Servirão de padrinhos, por parte do noivo, o sr. Gilberto Correia Lima e senhora e, por parte da noiva, o sr. José Joaquim de Oliveira e senhora.

—O sr. José Alfredo dos Santos, official do registro de casamentos, que funcciona nos districtos de Boa Vista, Graça, Poço e Varzea, affixou no Palacio da Justiça, 1º andar, sala 10, editaes de proclamas dos seguintes contrahentes:

Oscar Gomes da Silva e Maria Ferreira da Silva, solteiros, naturaes deste Estado, residentes no Poço;

José Bezerra Gomes e Ismenia Gonçalves de Azevedo, solteiros, naturaes deste Estado, residentes na Graça;

Benedicto da Costa Freitas e Clarinda de Oliveira Pinto, solteiros, naturaes deste Estado, residentes, elle, na Graça e ella, em Timbauba;

Jorge Pinto de Azevedo e Alcina Nascimento da Silva, solteiros, naturaes deste Estado, residentes na Boa Vista;

Odilon Cavalcanti de Albuquerque e Guiomar Monteiro de Lima, solteiros, naturaes deste Estado, residentes no districto de Graça.

VIAJANTES

Devido ao retardamento do vapor, só hoje seguirá para a Europa, a bordo do **Highland Monarch**, em viagem de recreio, o sr. Othon Bezerra de Mello, chefe da firma Othon Bezerra de Mello & Cia. e nosso collaborador.

O seu embarque se realizará ás 8 horas.

— Pelo **Raul Soares**, viaja hoje para o Rio, acompanhado de sua familia, o sr. Antonio Chaves, representante nesta cidade da S. A. Mestre e Blatgé.

— Procedente do sul, chegou, hontem pela manhã, o **Clipper** NC 16 9311 da **Panair**.

Viajam em transito os srs. Ramon Garcia, do Rio para S. Luiz; Conceição Cavalcanti, Eduardo Caldas, Gastão de Sousa Barros, do Rio para Belem; Pedro Rocha, da Bahia para Belem; Walter Rosemblat, da Bahia para Natal; William Anthony Brown, da Bahia para Port of Spain e Herbert Pearson, do Rio para Port of Spain.

Desembarcaram os srs. George Frederick Hill, Luiz Augusto da Silva Vieira, do Rio; Zacharias da Silva Junior, Joventino José Santana, de Aracaju; Orlando Mayer de Oliveira, de Maceió.

Embarcaram os srs. Ricardo Fischer, Charles Russell, para São Luiz e Eurico Guedes, para Belem.

— Do norte, chegou, hontem á tarde, o baby **Clipper** da carreira.

Viajam em transito, os srs. Hans Guerlinger e Jacy Magalhães, de Fortaleza para o Rio.

Embarcaram os srs. Damiana da Gama, Alice da Gama, Maceu Carlos e Dica Maceu, para a Bahia; J. Campos Mello, Rosa Baptista Silva, Milton Soares e Doux Victor, para o Rio.

Embarcam para o norte os srs. Fabricio Pedrosa, para Natal; Hilton Gurgel e Maria Celeste Gurgel, para Fortaleza.

— Procedente do sul, chegou hontem, o hydro-avião da carreira regular da **Condor Syndicat**.

Em transito, passaram os srs. dr. Claudio Pacheco, do Rio para Parnahyba; Jayme Weingaertner, do Rio para Belem.

Desembarcaram os srs. Lydio Russam Soares e Oscar de Vicenzi, do Rio; Ruy Moreira Reis, da Bahia; e Lourival Lisboa, de Maceió.

FALLECIMENTOS

No Asylo da Tamarineira, onde se encontrava em tratamento de sua saude, falleceu, no dia 5 do corrente, o sr. Manoel Pinto da Cruz.

O extincto era casado em segundas nupcias com a sra. Maria Miranda da Cruz.

Do seu primeiro consorcio, deixa 4 filhos.

O enterramento realizou-se no mesmo dia, no cemiterio de Santo Amaro.

FESTA DO TREVO

Dirigida pelas senhorinhas da Casa Forte, haverá na tarde do domingo a continuação da festa do TREVO, com barracas de prendas, bebidas, sorvetes e jogos, animados pela banda do 30.

Espera-se um acolhimento generoso pela sociedade local.

***

RECEBIDO POR DE VALERA

DUBLIN, 8 (H.) — O sr. De Valera recebeu o scientista brasileiro Simões Silva, que tambem foi recebido na Mansion House pelo Lord Mayor de Dublin.

O ESTADO DE SAÚDE DO SR. PROTOGENES GUIMARAES

RIO, 8 (A. M.) — Peiorou o estado de saude do almirante Protogenes Guimarães.

Hoje, o governador fluminense internou-se no hospital Gaffree Guinle, onde permanece sob os cuidados do professor Miguel Osorio de Almeida.

PRESO UM LUGAR-TENENTE DE HENLEIN

PRAGA, 8 (H.) — Foi preso o sr. Rutha, lugar-tenente o sr. Henlein, accusado de homo-sexualidade

Os cumplices de Rutha são jovens de vinte annos.

Não se sabe se Rutha será accusado de desvio de menores.

No recente Congresso Nacional-Socialista de Nuremberg, os membros da Ausgruck, fracção do partido, foi violentamente atacada pelos "Komarads Chaptsbund" que enviaram uma carta ao sr. Rodolph Hess, lugar-tenente do chanceller Adolph Hitler, accusando o sr. Rutha e outros membros do partido de crimes sexuaes.

Em certos circulos observa-se que Berlim parece ter julgado inopportuno fazer um inquerito entre os camaradas da Tcheco-Slovaquia.

Os denunciantes appellaram então para a policia da Tcheco-Slovaquia.

Sabe-se que foram effectuadas quatorze prisões em Praga entre Henleinistas.

A SABOROSA PASTA
PYOTYL
alveja os dentes e hygienisa a bocca

JAMAIS serão esquecidos os mezes de noivado! O futuro era um sonho dourado! Mas a realidade exige para a vida em commum uma base profunda. - Adquira Apolices do Emprestimo do Estado de S. Paulo para constituir um peculio capaz de ajudal-o a supportar a sua dupla responsabilidade. - As Apolices Paulistas representam o mais solido emprego de dinheiro. - São facilmente convertiveis em dinheiro, rendem juros de 5 % ao anno, e estão isentas de riscos e impostos. - Os seus sorteios trimestraes distribuem premios num total de 3 mil contos de reis. -

BANCO DO ESTADO
DE SÃO PAULO

EMPRESTIMO DE SÃO PAULO

VIDA RELIGIOSA

O DIA DA IGREJA

9 DE OUTUBRO — No dia de hoje se commemora S. Dionysio.

EPISTOLA (Actos dos Apostolos, 17, 22-34) — *Paulo estando em pé no meio do Areopago, disse: Varões athenienses, em tudo o por tudo eu vos considero como os mais superticiosos. Porque passando e vendo os vossos simulacros, achei tambem um altar, em que se lê esta letra: Ao Deus desconhecido. Pois aquelle Deus que vós adorais sem o conhecer, esse é de facto o que eu vos annuncio. Deus, que fez o mundo, e tudo que nelle ha, sendo elle o Senhor do céo e da terra, não habita em templos manufacturados, nem é servido por mãos de homens, como se necessitasse de alguma creatura, quando elle mesmo é quem dá a todos a vida e a respiração, e todas as cousas; e de um só homem fez todo o genero humano, para que habitasse sobre toda a face da terra, fixando a ordem dos tempos, e os limites da sua permanencia, para que busquem a Deus, si porventura o podessem tocar, ou achar, ainda que não esteja longe de cada um de nós. Porque nelle mesmo vivemos, e nós morremos, e existimos; assim como tambem disseram alguns dos vossos poetas: Porque delle tambem somos linhagem. Sendo nós, pois, da raça de Deus, não devemos pensar que a divindade é semelhante do ouro, ou a prata, ou á pedra lavrada por arte e industria do homem. E Deus, desprezando por certo os tempos desta ignorancia, annuncia agora aos homens, que todos, em todo o logar, façam penitencia, porquanto elle tem determinado um dia em que ha de julgar o mundo, conforme a justiça, por aquelle varão que destinou ve a juiz, do que dá certeza a todos resuscitando-o dentre os mortos. Mas quando ouviram a resurreição dos mortos, uns na verdade faziam zombaria, e outros disseram: Outra vez te ouviremos sobre este assumpto. Assim saiu Paulo no meio delles. Todavia alguns varões aggregando-se a elle abraçaram a fé. Entre os quaes foi Dionysio Areopagita, e u'a mulher por nome Damaris, e outros com elles.*

EVANGELHO (Luc. 12, 1-8) — *Naquelle tempo disse Jesus a seu discipulos. Guardae-vos do fermento dos phariseus, que é a hypocrisia. Mas não ha cousa escondida que se não saiba. Porquanto aquellas cousas que dissestes nas trevas serão ditas á luz; e o que falastes ao ouvido nos cubiculos, será apregoado sobre os telhados. A vós, pois, amigos meus, vos digo: não tenhaes medo daquelles que matam o corpo e depois disto não tem mais que fazer. Mostrar-vos-ei, portanto, a quem haveis de temer: temei aquelle que, depois de matar, tem o poder de lançar ao inferno. Sim, eu vol-o digo, temei a este. Porventura não se vendem cinco passarinhos por dois quartos, e nenhum delles está em esquecimento deante de Deus. E tambem os cabellos de vossa cabeça estão todos contados. Não temaes, pois; mais valeis vós do que muitos passarinhos. Tambem vos digo: todo aquelle que me confessar deante dos homens, igualmente o Filho do homem o confessará deante dos anjos de Deus.*

LAUS PERENNE — O SS. Sacramento estará hoje exposto na basilica da Penha.

SEMANA PEDAGOGICA

Com uma sessão solenne, presidida pelo arcebispo metropolitano, será installada hoje, pelas 19,30 horas no "Circulo Catholico", a **Semana Pedagogica** que a C. E. C. promove em preparação ao Congresso Catholico de Educação.

Conforme o programma organizado, constará a sessão dos seguintes trabalhos: **Vida liturgica das escolas publicas e particulares**, pela prof. Iracema Moraes; **Pedagogia catholica**, pelo prof. Ruy de Ayres Bello.

PIA UNIAO DE FONTE D'UCHOA

A directoria dessa Pia União está avisando ás suas associadas que haverá, amanhã, reunião ás 9 horas.

CONFRARIA DE N. S. DA BOA MORTE E ASSUMPÇÃO

Reune-se amanhã, pelas 13 horas, em sessão de assembléa geral, essa associação religiosa.

O juiz está pedindo o comparecimento de todos os irmãos.

A' BEIRA DE UMA CATASTROPHE

ARMAGH (Irlanda), 8 (U. P.) — O archispo de Armagh, falando numa reunião de ecclesiasticos, declarou:

"O mundo está á beira duma incommensuravel catastrophe. O objectivo duma guerra como a do Extremo Oriente é de estabelecer o reino do terror. A sciencia está despojada de toda a humanidade. A tyrannica cruel consegue adquirir sufficiente ascendencia e póde aterrorizar as outras nações até á submissão.

MAIS UMA VEZ ADIADA

A VIAGEM DO SR. JOSE' AMERICO A CAMPOS

CAMPOS, 8 (A. M.) — Foi adiada sine-die a visita do sr. José Americo a esta cidade, em propaganda de sua candidatura á presidencia a Republica.

BROADCASTING

NA ONDA...

Si disesse que Dirce Pereira cantou mal, seria injusto.

A canção que interpretou "Minha Terra", de Waldemar Henriques, um dos melhores compositores brasileiros, é linda.

⁂

Que os annuncios transbordem, mas que sejam feitos com espirito. Cesar Ladeira e outros "speakers" das estações do sul annunciam remedios e outros artigos, mas o fazem de maneira a não se tornar "cocetes".

⁂

Fernando Barreto está cantando com muito sentimentalismo. Precisa acabar com isso.

As canções e valsas do seu quarto de hora são sempre desse genero e o assumpto é o mais tolo possivel.

Não o culpo por isso. O que deve fazer é archivar essas canções e valsas enfadonhas.

Dos seus quartos de hora, o numero que mais agradou foi a valsa de Oswaldo Santiago, e "Yrapurú", canção amazonica de Waldemar Henriques.

⁂

P. E. F. 4 irradiou um quarto de hora de trechos classicos com o fim de mostrar as diversas maneiras de se ouvir u'a musica.

A orchestra executou "Danubio Azul", de Strauss e outras composições, como operêta e depois no rythmo do "fox".

⁂

O quartetto de saxophone foi bem ruinzinho, apesar dos instrumentos estarem afinados.

Não agradou, porque as musicas foram excessivamente funebres.

E ninguem quer ouvir cousas desagradaveis.

⁂

Sylvinha Moreira, gosto mais quando você canta marchas e sambas.

E não faça reclame de sabonetes.

⁂

Geralmente as estações parisienses irradiam velhas canções de um sabor delicioso, além de musicas de compositores famosos como Debussy.

Incluem no programma numeros de declamação.

"Sonnet pour Heléne", de Pierre de Ronsard foi um dos poemas em francez, que tive o prazer de escutar.

⁂

Regressa, hoje, o Orpheão da Brigada. Depois de tão ruidoso successo no Rio e em São Paulo, esperamos que o Radio Club convide o brilhante conjuncto para tomar parte na inauguração da nova estação transmissora.

— D. T.

RADIO CLUB DE PERNAMBUCO

Programma para hoje:

11 horas — Programma do Almoço — Supplemento musical com gravações da **Casa Columbia**. 12.00 — Hora certa — Continuação do Prog. do Almoço. 12.30 — SEMANA DE CREANÇA — Palestra a cargo do Departamento de Saude e Assistencia. 12.35 — Continuação do Prog. do Almoço. — **Speaker: Mario Mansur.** 15 00 — Radio-Educação, a cargo da Escola Normal. 15.15 — Programma da Tarde — Gravações seleccionadas. 16.00 — Gravações populares. — **Speaker: Odette Jordão Silveira.** 18.00 — Programma do Jantar — Gravações variadas. 18.45 — Hora do Brasil. 19.30 — PROGRAMMA DE STUDIO — **Speakers: Mario Mansur e Clovis Paiva.** — Programma com a **Orchestra de Salão.** 20.00 — Quarto de hora com Luiz Bacellar. 20.25 — Quarto de hora do cimento **DOLAPORT**, com Dorinha Peixoto. 20.30 — Quarto de hora com Gilberto Fontes. 20.45 — Quarto de hora dos productos **Antarctica**, com Lady e Linda Ferreira. 21.00 — Quarto de hora com a **Jazz da PRA-8.** 21.15 — Quarto de hora com Luiz Bacellar. 21.30 — Quarto de hora com Dorinha Peixoto. 21.45 — Quarto de hora com Gilberto Fontes. 22.00 — Quarto de hora com Lady e Linda Ferreira. 22.15 — **Radiolete.** 22.30 — Bôa noite.

MUNDO DE LUZ E DE SOM

ROYAL

"CAÇADOR BRANCO"

(White Hunter)

"White Hunter" é um drama de quatro almas. Animam-nos sentimentos que se contrapõem, e ellas se movem num ambiente estreito, mesquinho, qual seja o de um acampamento no sertão africano. Em derredor, só negros, selvas e animaes, elementos que participam da historia sem quasi se misturar ao particularismo de sua meada.

A belleza de June Lang toma um relevo delicioso nos primeiros planos em que a machina vae busca-la. E só ella, a sua graça infinitamente tocante, enche o "Caçador branco" de um interesse que a gente comprehende perfeitamente.

Devemos comtudo notar que o film só tem quatro figuras. E todas ellas, Warner Baxter, Gail Patrick, Alison Skipworth e a deliciosa June Lang, dão ao argumento uma nota de força de expressão, de que elle mais de uma vez se resente.

Irving Cummings dirigiu e até bem mediocremente, tornando "White Hunter" um film de pura interpretação. — L.

* *

MORREU RENATA MULLER

A ESTRELLA ALLEMA QUERIA EMMAGRECER

BERLIM, 8 (A. N.) — Com a idade de 31 annos, acaba de fallecer a conhecida actriz cinematographica allemã Renata Muller. Já ha algum tempo que essa estrella da téla se encontrava enferma, em consequencia de um tratamento para emmagrecer a que se havia submettido.

Foi com grande difficuldade que Renata Muller conseguiu terminar o film **Togger**, no qual actuou como protagonista. Foi uma grande perda para o cinema allemão.

NOTAS DE CINEMA

O QUE DESEJAVAM TER SIDO...

O que são, hoje, já vocês sabem: actores cinematographicos; porém eis o que desejavam ter sido:

Dick Powvell: machinista de locomotivas; Joan Blondell: professora primaria; Patricia Ellis: enfermeira (se assim fosse, a Nação inteira cairia doente); Ross Alexander, Hugh Herbert Jean Muir e Glenda Farrell: sempre desejaram ser unicamente artistas; Kay Francis: secretaria particular de um advogado e, em seguida, estudar Direito, e formar-se nessa carreira legal; Anita Louise: queria ser, exclusivamente, bailarina classica!

Cada qual teve suas ambições, porém uma vez enfrascados na arte cinematographica, a fascinação desse trabalho, sendo tão intensa, duvidamos que qualquer dos mencionados, queira voltar a realizar suas primeiras aspirações.

TECHNICOLOR DAS ALTURAS

Pela primeira vez, desde que existe o cinema, foram tomadas scenas e côres, de um aeroplano, quando se photographaram da cabine do famoso avião amphibio, para navegação Antarctica *Alaska-Clipper*, os terrenos em que se levantára o acampamento para a filmagem de varias sequencias do film *God's Country and the Women*, em Prescott, no Oregon.

Wilfred Kline, *cameramen* que estava encarregado de levar a bom termo a filmagem dessas scenas, amarrou o tripé de sua camara na parte exterior do compartimento em que ia o pilloto, operando do marco de observação do pilloto.

Devido á enorme carga da equipe technicolor o equilibrio do avião foi alterado, porém, apezar de todas as precauções, esse trabalho, arriscadissimo, fez tremerem as pernas do photographo, segundo elle proprio declarou.

"Frist Lady", novo thema filmado por Kay Francis, continua em producção acellarada nos studios de West Coast, da Warner. O film tem um "cast" valioso, onde se destacam Victor Jory, Anita Louise, Walter Connolly, Verree Teasdale, Louise Fazenda e Marjorie Gateson. O thema tem por base uma peça theatral de George Kaufman e Katherine Dayton, Another Dawn, o film feito anteriormente por Kay, na companhia de Errol Flynn, já está em exhibição em Nova York.

* *

COMO BEIJAM AS ESTRELLAS

Marie Forbes, empregada da Warner, tem a seu cargo a classificação dos beijos e aqui damos copia de algumas annotações de seu caderno profissional.

Kay Francis, beijos interminaveis. Bette Davis, beijos ardentes. Leslie Howard, beijos indecisos. Olivia de Havilland, beijos tremulos. Ruy Keeler, beijos suaves. Jean Muir, beijos inexperientes. Beverly Roberts, beijos carinhosissimos. Pat O'Brien, beijos muito sonhados. Humphrey Bogart, beijos crueis. Margaret Lindsay, beijos serenos. Anita Louise, beijos ligeiros. (Isso, antes de beijar George Brent em The Go Getter, que são quasi escandalosos!) — Errol Flynn, beijos completos, directos, avassaladores. George Brent, beijos ousados.

Alguns actores evitam beijar as estrellas. Entre esses está Edward G. Robinson, Paul Muni e Barton Mac Lane.

Frank Mac Hug gosta de beijar a todo momento, o que enche de inveja seus collegas Hugh Herbert e Allen Jenkins, que nunca têm occasião de "fazer romance", no cinema.

CARTAZ DO DIA

PARQUE — "Tintando o seis" da Nova Universal, com Doris Nolan.

MODERNO — "Rainha do Fatim", da 20th Century Fox, com Sonja Henie.

ROYAL — "Caçador branco", da 20th Century Fox, com Warner Baxter.

POLYTHEAMA — "Surpresas do destino".

IDEAL — De hoje a segunda-feira — "Oh! As mulheres", com Jan Kiepura.

REAL — De hoje a segunda-feira — "O mundo é meu", com Nino Martini.

CASA FORTE — Hoje e amanhã — "Batuta da alegria", da Metro, com Jaynet Gaynor.

STO. AMARO — Amanhã e segunda-feira — "O segredo de Charlie Chan", da Fox, com Warner Gland, e "A lei do gatilho".

EDEN — Amanhã e segunda-feira — "Viva a marinha", da Warner First, com Dick Powell, e a serie "A montanha mysteriosa".

PINA — Amanhã e segunda-feira — "Jardim de Allah", da United, com Marlene Dietrich e Charles Boyer.

S. JOSÉ — "A cidade sinistra", da Warner First, com James Cagney.

CINE OLINDA (Olinda) — Hoje e amanhã — "O anjo do pharol", da 20th Century Fox, com Shirley Temple.

YELDORADO — De hoje a segunda-feira — "Sombra do peccado", da Paramount, com Madeleine Carroll.

CORDEIRO — Amanhã e segunda-feira — "Olhos encantadores", da Fox, com Shirley Temple.

WANDERER

FABRICAÇAO ALLEMA

Elegantes, luxuosos e os mais economicos
Visitem a exposição
na rua da Detenção n.º 61

Agente:

RAYMUNDO VIEIRA

"D. K. W."

HA UM SECULO

O que o DIARIO DE PERNAMBUCO publicava no dia 9 de outubro de 1837

PREFEITURA

Parte do dia 7 de outubro

Ilm. e Exm. Sr. — Forão presos a minha ordem, e tiveram destino: Jose Marques, preto, Maria Thereza de Jesus, e Francisco Pereira dos Santos, pardos, pelo Sub-Prefeito de Santo Antonio o 1º por ser encontrado depois de meia noite em um grande batuque dentro da Ribeira; o 2º por desarde; e o terceiro por se ter opposto a prisão daquella: Dionisio Clemente da Cruz, e João da Costa Palma, pretos e Antonio Ignacio Torres Bandeira, branco pela 1.ª patrulha do R. S. o 1º por pertender tomar hum preso da dita patrulha, o 2º por ser vadio. Não Consta, que houvesse mais novidade.

Deos Guarde a V. Ex Prefeitura da Comarca do Recife 7 de outubro de 1837.

Ilm. e Exm. Senhor Vicente Thomas Pires de Figueiredo Camargo, Presidente da Provincia — *Francisco Antonio de Sá Barreto*, Prefeito da Comarca.

AVIZOS DIVERSOS

Perdeo-se uma ordem de 200$ rs. passada pelo Sr. Commandante Superior da Villa de Goianna Francisco de Paula Cavalcanti de Albuquerque a favor de José Cavalcanti de Andrade, cuja ordem vinha se receber do Sr. José Antonio Alves da Silva, e como esta ordem fosse perdida em viste e tantos do mez de Setembro, e por isso se aviza a qualquer pessoa que a tiver achado, a faça entregar ao seu dono visto não ter vigor o seu recebimento por já estar sciente o mesmo Senhor Jose Antonio Alves da Silva, de a não pagar.

VENDAS

Duas escrava bôa, moça, com habilidade, e sem vicio, como se certificará ao comprador: rua Nova venda D. 33.

Um cheque ao alcance de toda gente!

A PERFUMARIA NIEMEYER, SUCC. DA PERFUMARIA MATENAL LIMITADA, REALISA, HOJE, NESTA CAPITAL, O SEU INEDITO E INTERESSANTE CONCURSO

QUEM SERÁ O FELIZARDO?

Como vem sendo largamente noticiado pela imprensa desta capital e pela P. R. A. 8 (RADIO CLUB DE PERNAMBUCO), realiza-se o inedito CONCURSO que vem despertando o maior interesse nos meios sociaes desta capital, instituido pela Perfumaria NIEMEYER, incansavel na divulgação dos productos de seu grande estabelecimento, entre os quaes se destaca, pelas suas extraordinarias virtudes, o SABONETE MATENAL, aformoseador da cutis, formula do consagrado scientista, especialisado em molestias da pelle, dr. Armin Niemeyer.

A MOÇA DO CHEQUE

Hoje, 9 de Outubro, será encontrada no trecho comprehendido entre as ruas NOVA e PRIMEIRO DE MARÇO, uma senhorinha portadora de um CHEQUE no valor de 100$000, que por ali permanecerá das 14 ás 17 horas.

A pessôa que se dirigir a essa emissaria do SABONETE PRODIGIO, pronunciando a palavra MA-TE-NAL e apresentando-lhe um envolucro desse afamado producto, ser-lhe-á entregue o CHEQUE e convidado a comparecer ao escriptorio dos snrs. Miranda Mesquita & Cia., sito a praça Arthur Oscar n.º 227, onde será visado para o respectivo pagamento n'um dos bancos desta praça.

Não esqueçam! Comprem um sabonete MA-TE-NAL e de posse do envolucro digam MA-TE-NAL mesmo a uma desconhecida pois pode ser a MOÇA DO CHEQUE, CHEQUE esse que a Perfumaria Niemeyer lhe offerece.

Não esqueçam MA-TE-NAL — Digam MATENAL podereis ser o felizardo.

Palestras do Directorio Academico de Engenharia

DEPOIS DE AMANHÃ, SERA' REALIZADA A SEGUNDA CONFERENCIA DA SERIE

Em proseguimento á serie de palestras promovidas pelo **Directorio Academico da Escola de Engenharia**, realizar-se-á depois de amanhã, no edificio desse instituto de ensino, mais uma reunião a que deverão comparecer os estudantes dos cursos complementares desta capital.

O academico Hervasio Guimarães de Carvalho terá então opportunidade de ler um trabalho sobre assumpto ligado ao estudo da chimica.

O Directorio Academico está convidando para esta reunião não somente os estudantes, mas tambem aos estudiosos em geral.

O inicio da palestra está marcado para as 20 horas.

Toda creança deve ler o seu jornal, que é o GURY, o supplemento infantil das quartas-feiras do DIARIO DE PERNAMBUCO

SEGUNDA-FEIRA E POR TODA A SEMANA NO **PARQUE**

QUANDO uma mulher ama sinceramente, não ha força humana que impeça os seus impetos de amor!

ROBERT TAYLOR
BARBARA STANWYCK
e VICTOR MAC LAGLEN em

A FORÇA DO CORAÇÃO

Um emocionante drama de corações heroicos, relembrando o esplendor da epoca mais dramatica da historia americana!...

MATINAL INFANTIL
Amanhã A'S 10 HORAS NO
MODERNO
Creança 1$100
Adulto 2$200

Continuação (2.ª SERIE) da maior maravilha em series, do cinema moderno!

FLASH GORDON

o personagem mais querido da petizada
— com —
BUSTER CRABBE
JEAN ROGERS e CHARLES MIDDLETON

Feitos e machinas que jamais foram vistos.

Uma espectacular producção da NOVA UNIVERSAL
2.º Film: — BUCK JONES em

ENTREVISTA INTERROMPIDA

Um film de aventuras da UNIVERSAL
Um Desenho — Um Jornal — Um Nacional D. F. B.

A Exposição Augustea da Romanidade

A' TRANSFORMAÇÃO DE ROMA — DA CABANA DE PASTORES AO GRANDE CENTRO DA LATINIDADE

Virgilio DE ANGELIS
(Critico de arte italiano)

(Copyright dos "Diarios Associados")

Entre as manifestações que se realizarão em toda a Italia, no periodo que vae de 23 do corrente mez até ao dia 23 de setembro do anno proximo futuro, afim de commemorar o bimillenario de Augusto, figura em primeiro plano, a Exposição Augustea de Romanidade, que representará a documentação e, ao mesmo tempo, a exaltação da grande figura de Augusto e a representação de todos os aspectos da vida e de civilização de Roma.

Essa exposição, que foi inaugurada solennemente, acha-se installada no Palacio das Exposições, na via Nazionale, e que, para esse fim, foi ampliado e remodelado.

Tratando-se de uma exposição, organizada em honra de Augusto, era logico que a figura central da mesma seria a do antigo imperador romano, do qual apresenta os melhores retratos, ao lado dos de seus parentes, collaboradores, artistas e poetas da sua côrte.

Figuram, outrosim, todas as recordações, epigraphes e documentos, cujo conjuncto fazem resaltar melhor sua personalidade e a documentação dos grandes empreendimentos de indole politica e social que se verificaram na época do seu reinado.

DUAS GRANDES SECÇÕES

Como o está a indicar claramente o seu titulo, essa exposição se destina a apresentar uma completa e grandiosa evocação de civilização romana, que ilustrará todos os aspectos, e todas as caracteristicas da vida antiga da actual capital da Italia.

Acha-se dividida, pois, em duas secções: uma, a illustrar o desenvolvimento historico de Roma desde suas origens lendarias até ao seculo V da nossa éra, emquanto a outra focaliza todos os aspectos da sua vida publica e particular.

A primeira secção consta de uma série de salas onde se acham dispostas, por ordem chronologica, as recordações monumentaes e epigraphicas, os retratos das personagens que viveram essas paginas da historia, os mappas, os symbolos, os graphicos, as photographias e outros documentos, a dar um sôpro de vida e de evidencia a esse lapso luminoso de tempo, cuja duração abrange mais de dez seculos.

E esses gloriosos acontecimentos, que tornaram Roma, de pequena povoação de campezinos e de pastores, á grande mãe da gente civilizada, se acham expostos e documentados com rigoroso criterio scientifico e, ao mesmo tempo, com uma synthese e uma illustração perfeitas, que os colloca em plena luz e os torna accessivel a todos.

EVOCANDO AS MANIFESTAÇÕES DA VIDA PASSADA

Na segunda secção da exposição, não existe manifestação da vida que deixou de ser apresentada. Em primeiro logar, figuram as legiões do Exercito, que abriram caminho á paz e á civilização, seguindo, á Marinha, a Religião, os espectaculos publicos, a literatura, as artes e os officios, a agricultura, a casa, a pesca, a medicina, as construcções, as estradas, etc.

Tudo quanto caracterisa, afinal, a vida e a civilização antiga acha-se exposto e documentado, offerecendo a clara visão, capaz de interessar seja o archeologo, seja o estudioso e seja o simples visitante occasional.

O material reunido, para uma tão complexa e vasta synthese, não podia deixar de ser, como é natural, muito consideravel e variado.

Em sua maior parte, esse material se compõe não de originaes, mas sim, de reproducções e de copias, pois não teria sido possivel retirar de todos os museus publicos e de todas as collecções privadas do mundo esse numero incontavel de monumentos e de obras de arte, verdadeiramente gloriosa.

Para os objectos de pouco volume e para as obras de esculptura, foram executadas copias em gesso que, como é sabido, reproduz material e perfeitamente, o original, emquanto para as obras de architectura, as plantas das cidades e as obras de engenharia acham-se expostas em figuras plasticas.

Das pinturas e dos mosaicos foram tiradas copias e aquarellas, da execução de artistas afamados. Agregado a esse material, que constitue, por assim dizer, o nucleo mais importante da exposição, se encontra uma serie de desenhos, mappas, graphicos de reconstrucções, etc.

A ROMA IMPERIAL DOS TEMPOS DE CONSTANTINO

Esse immenso quadro acha-se completado por duas importantes reconstrucções: a primeira, apresentando uma grande "Forma Urbis", modelada em gesso, a reproduzir a Roma imperial de Constantino — tudo de accordo com as descobertas vindas á lume durante os grandes trabalhos promovidos pelo governo fascista — e a outra, reproduzindo, em tamanho natural, uma casa pompeiana, com seus moveis, suas decorações e seu jardim, num conjuncto perfeito, estudado em todas as suas minucias.

O resultado dessa manifestação, pelo enthusiasmo que despertou desde o dia da sua apresentação ao publico, alcançára exito deveras grandioso.

Basta ter presente que essa exposição constituirá a collecção mais completa do mundo, em materia de documentos sobre a romanidade, pois desfilará deante da vista do visitante um material de primeira ordem e immenso, impossivel de ser encontrado nos museus espalhados em todas as regiões do universo e que, por isso mesmo, representará uma absoluta novidade até para os proprios estudiosos desses assumptos.

UM BANHO NO PASSADO

Vivo e inexcedivel será o interesse do publico, em geral, porque não ha no mundo quem não nutra admiração por Roma, essa grande mãe da latinidade e que não sinta sua attenção attrahida por tudo quanto ella creou, através dos seus seculares trabalhos e tambem porque, tudo quanto illustre e reproduza fielmente a vida das gerações passadas, desperta a curiosidade da parte mais elevada dos sentidos humanos, sofregos em aclarar mysterios e desvendar enigmas.

Todas as classes de pessoas, por outra parte, encontrarão, illustrados nas numerosas salas da exposição, os aspectos da vida, no que a mesma mais directamente interessa: vestiaria instrumentos de trabalho, modelos de navios, vehiculos, moveis, armas obras de arte, brinquedos, etc.

Numa sala á parte acham-se documentadas as manifestações e os aspectos de romanidade que se relacionam e que tornam a viver hoje no fasciamo, como sejam do symbolo do Fascio Littorio ás insignias das novas legiões, ás cidades fundadas onde existiam os pantanos e, até, ao novo e glorioso imperio, na terra africana.

Não escapará, de certo, a ninguem, a bellezza moral dessa manifestação que, com o seu material, recolhido em todas as nações da Europa, na Africa romana, na Asia occidental, e até, nos museus da America, representa fiel e admiravelmente a majestosa e solenne vida de Roma, que não conheceu fronteiras, na expansão de sua obra de civilização.

Em vista dos criterios que organizaram essa Exposição, todos os objectos que na mesma figuram, não se acham dispostos por ordem topographica. Não existe, pois, uma sala ou uma parede dedicada a esta ou aquella provincia ou nação, achando-se, reunidos, num mesmo local, os monumentos de todos os paizes, para patentear, com sua presença, a unidade moral e espiritual que ligou os povos do imperio romano.

Assim, em pleno vigor juvenil da sua vida, a Italia está honrando suas glorias trimillenarias.

(Traducção de José Miccolis.)

HOJE no MODERNO
Matinée ás 14 e 30 — Soirée ás 19 e 21 horas

SONJA HENIE
a campeã Olympica de patinação sobre o gelo, em

RAINHA DO PATIM

Um original e luxuoso film da 20th Century-FOX
Complementos: — CORREIO SONORO N. 9 (Nacional D. F. B.)
METROTONE NEWS (Jornal)

HOJE no PARQUE
Matinée ás 14 e 30 — Soirée ás 19 e 21 horas

DORIS NOLAN — GEORGE MURPHY E GERTRUDE NIESSEN
— em —

PINTANDO O SETL

Um deslumbramento musical da NOVA UNIVERSAL
Complementos: — O DIA DA RAÇA (Nacional D. F. B.)
FOX MOVIETONE NEWS 19 x 104 (Jornal)

SEGUNDA-FEIRA no MODERNO

VIVIA DE "MORDER" O PROXIMO, ERA O "HOMEM MAIS PREGUIÇOSO DO MUNDO' E ACHOU 100.000 DOLLARES... IMAGINEM O RESULTADO DISSO!

WALLACE BEFRY

num film cujo enredo foi escripto especialmente para sua arte inimitavel!

MALANDRO VELHO

— com —
CECILIA PARKER
e ERIC LINDEN

O MENOR annuncio no MELHOR jornal imprime no MAIOR reclame.

A guerra civil hespanhola e os intellectuaes

O encarregado de negocios da Hespanha explica a attitude do governo e povo hespanhóes em face da Igreja Catholica — Resposta aos poetas Adalgisa Nery e Murillo Mendes

RIO, 8 (A. M.) — Remetemos, ante-hontem, a carta que os escriptores Adalgisa Nery e Murillo Mendes enviaram ao sr. Fernando Morales Llamas, encarregado de Negocios da Hespanha.

Por sua vez, o representante do governo de Valencia dirigiu áquelles escriptores a seguinte resposta:

"Srs. Adalgisa Nery e Murillo Mendes.

Recebi a attenta carta em que, como signatarios do manifesto dos intellectuaes brasileiros publicado no "O Popular", fazem esclarecimentos quanto ao espirito que os levou a collocarem sua prestigiosa firma, no citado documento. Não foi em outro sentido, senão no que os senhores esclareceram, que recebi a brilhante mensagem que reflecte a solidariedade espiritual existente entre todos aquelles que, adoptando pontos de vista ideologicos differentes, concorrem para offerecer sua cooperação ou adhesão material e moral, á causa da liberdade da Hespanha, e das suas instituições republicanas, maxima expressão da fé na Democracia, que nellas se encarna, e do firme proposito de conter a aggressão das potencias fascistas, contra ellas organizada, em connivencia com um grupo de militares traidores da patria.

Não poderia o governo do meu paiz desejar, nem sequer acceitar, um apoio incondicional, uma vez que ao nosso espirito de homens livres, repugna esse conceito de incondicionalidade, que só é possivel no ambiente dictatorial ,das mentalidades e das praticas fascistas."

NÃO EXISTE ESPIRITO HOSTIL A' IGREJA

"Ainda uma vez acertaram em seu conceito sobre o problema hespanhol ao declarar que não ligam a sorte da Igreja á victoria das armas facciosas, porque como pensam muito bem, a essencia da idéa religiosa colloca aquella instituição acima da temporiedade dos partidos politicos. E não pode haver garantia nem ambiente propicio quando se a misturam as coisas terrenas e a utilizam como acicate de odios e mortandades, quando não serena e dignamente elevada em sua funcção espiritual, tem, na lei, respeitosamente distante de todas as crenças, a maxima garantia de sua independencia e de sua imperturbalidade. Nem a Constituição Hespanhola, por cuja manutenção luta meu povo em heroica attitude, nem na actuação do meu governo, nem sequer no sentir da massa popular, existe espirito de hostilidade á Igreja, e, isso, attesta todo esse grande sector de opinião hespanhola, profunda e ostensivamente catholico, que luta heroicamente nas rentes do Norte, que levantara sua voz até o Summo Pontifice, defendendo o governo em documento firmado por todo o clero basco e que tem, como expressão politica, o tão republicano e como democrata o catholico don Aizel Osorio y Gallardo, actual embaixador da Hespanha em Madrid.

Não é necessario ser catholico nem tampouco ser christão quando basta ser humano e homem de bem: ainda é recente a voz altissima da autoridade maxima do presidente Roosevelt, para condemnar os excessos que porventura — ou melhor, por desventura — estejam se praticando nesta hora afflictiva, a mais grave de toda a historia hespanhola. Porém, a Justiça manda não lançar ao réo a censura sobre todos os combatentes; devendo, pelo contrario, applical-a especialmente a todos aquelles que a merecem; aos que bombardeiam as cidades abertas, aos que praticam a guerra de rectaguarda, a "guerra totalitaria", aos que fazem sulcar o solo da patria por exercitos estrangeiros e por kabilas africanas... e esses não são certamente aquelles que se batem pela Republica e que por isso mereceram da intellectualidade brasileira honrosa mensagem que deu origem a essa troca de cartas, e pelo que, mais uma vez, quero reiterar-lhes com minha sincera consideração, o meu mais franco agradecimento. (a) — Fernando Morales Llamas."

THEATRO

OS DOIS ESPECTACULOS DE AMANHA, NO SANTA ISABEL

Vesperal: "Silencio" e saráu: "Onde estás, felicidade?"

Para amanhã, o *Grupo Genio Nosso* prepara dois espectaculos que se realizarão no *Theatro Santa Isabel*. O primeiro será em vesperal, começando ás 15 horas, com a comedia em 3 actos *Silencio*, original de Hermogenes Vianna.

A' noite, 20 horas e 45 minutos, terá logar a encenação da peça de Luiz Iglesias: *Onde estás, felicidade?* que serviu de estréa, ha annos passados, pela companhia Mesquitinha-Restier.

Os dois espectaculos serão a preços populares, custando as cadeiras apenas 2$300, havendo tambem frisas reservadas por preço pouco maior.

Luiz Iglesias, autor de "Onde estás, felicidade?"

Toda creança deve ler o seu jornal, que é o GURY, o supplemento infantil das quartas-feiras do DIARIO DE PERNAMBUCO

Diminuição de impostos para os pequenos contribuintes paulistas

S. PAULO, 8 (H.) — O secretario da Fazenda communicou á Associação Commercial de São Paulo que o governo "vae estudar um plano de desaggravação dos contribuintes de parcos recursos, de todos os impostos, para o que mandou elaborar uma estatistica da arrecadação geral capaz de orientar esse estudo."

Nessa occasião, accrescenta o secretario, será attendida a solicitação da Associação Commercial, para um exame da situação dos pequenos productores em face do imposto sobre vendas e consignações.

ESTAÇÃO BALNEARIA EM OLINDA

Em casa de familia de tratamento, aluga-se quartos a casaes sem filhos, com, ou sem pensão. Optima cosinha. Preços modicos. Bonds a porta.

RUA DO SOL, 510 — OLINDA

TODA CREANÇA DEVE LER O SEU JORNAL

O GURY

Supplemento infantil do DIARIO DE PERNAMBUCO, ás quartas-feiras

DOENÇAS DE SENHORAS
ESPECIALISTA
Dr. MARTINIANO FERNANDES
Consultorio: — Imperatriz, 818 — 1.º andar
Residencia: — Rua Antenor Navarro 138
FONE: 28386

A vida nos campos

A CÔR DO LEITE E OS ALIMENTOS

A alimentação das vaccas leiteiras, que fornecem a materia prima para a industria de lacticinios, deve merecer toda a nossa attenção, porque ella se reflecte não somente sobre a quantidade, mas tambem a qualidade do leite e dos productos deste derivados (queijos e manteiga).

E' muito frequente dizer-se que, pela distribuição de certos alimentos ás vaccas leiteiras, o seu leite se torna mais gordo e amarello, acontecendo o contrario com outros. E' tambem de observação corrente que a manteiga obtida nem sempre possue as mesmas propriedades physicas, sendo ás vezes mais consistente e outras vezes mais mole.

As observações antigas, que pretendiam attribuir-se á variação da côr e da consistencia da manteiga exclusivamente aos alimentos, são hoje inadmissiveis. O leite, sendo o producto integral de uma ordenha ininterrupta da vacca leiteira, em bom estado de saude e bem alimentada, é um liquido que antes de tudo representa os caracteres da vacca que o produziu e nestas condições sua composição e volume dependem principalmente da raça e das qualidades individuaes da vacca. Os alimentos, pelos principios que encerram, podem tambem ter alguma acção sobre a secreção do leite e suas qualidades, mas esta se dará dentro de limites muito restrictos. As experiencias mais recentes pois não autorizam transformar-se radicalmente a côr do leite e a consistencia da manteiga simplesmente actuando pela alimentação; esta ultima, quando bôa, actuará tão sómente para melhoral-as.

A côr do leite de vacca é geralmente branca, mas póde variar de branco-amarello ao branco-matte e mesmo azulado, sendo o principal factor desta coloração a composição do leite, a côr dos globulos butyrosos, seu tamanho e proporção.

Palmer e Eckles são de opinião que a côr amarella dos globulos butyrosos e por conseguinte do leite e da manteiga, é devida á presença de certos pigmentos especialmente á carotina e pequena quantidade de xanthophylla, pigmentos estes que se encontram em abundancia nas plantas verdes e amarellas. Além destes dois pigmentos, ha um terceiro chamado "lacto chromo", o qual parece ser identico ao pigmento normal da urina "urochromo".

Na pratica preferem o leite de côr branca-amarellada, denunciando frequentemente a côr branca-azulada o leite aguado.

As variações observadas na côr do leite e da manteiga podem ser attribuidas a uma serie de influencias entre as quaes sallentam-se a qualidade da vacca (raça, individualidade) e o periodo de lactação, como preponderantes; a alimentação só vem em segundo logar e as modificações por ella produzidas são possiveis, mas dentro de limites bem restrictos.

Quanto á influencia da raça e da individualidade, sabemos que com a mesma alimentação, as vaccas de determinadas raças o mesmo dentro da mesma raça, ha umas produzindo leite e manteiga de côr mais amarella, de sabor e aspecto mais agradavel (Normanda, Guernesey e Jersey), ao passo que outras produzem leite e manteiga de côr menos amarella (Hollandeza, Schwytz e Caracu').

Ha incontestavelmente, como se vê certa correlação entre a qualidade da vacca e a elaboração da glandula mammaria, tal como existe na propria adipogenia, formando certos bovinos depositos de gordura de côr amarella e outros de côr branca. Entre os primeiros sallentam-se em geral os bovinos de mais idade e os das raças ingleza e normanda, ao passo que nos bovinos novos e nos das raças Limousina, Caracu', e outras, a gordura depositada é branca.

O periodo de lactação influe pouco sobre a coloração do leite, excluido o leite normal (colostro e leite velho) do principio e fim da lactação. Considerando, porém, o leite do principio do periodo de lactação e o do meio e fim, nota-se grande differença na sua composição e propriedades. O "primeiro leite colostro", além de possuir composição e qualidades especiaes, é tambem mais amarellado e viscoso. Excluido o periodo colostral, o leite do principio até o fim do periodo de lactação soffre pequenas modificações na côr, sabor e reacção, augmentando assim progressivamente a sua riqueza em materia gorda, que attinge o maximo no fim do periodo de lactação. A qualidade de manteiga obtida varia tambem segundo o leite fôr do principio, meio ou fim do periodo da lactação; os praticos neste particular, distinguem duas qualidades: a) manteiga mais fina, obtida com leite novo, e b) manteiga inferior obtida com leite velho.

Como acabamos de ver, a materia gorda do leite contém normalmente um principio colorante "carotina", o qual é mais ou menos abundante segundo a raça, a individualidade e o periodo de lactação (as vaccas Guernesey 3,6 mgr. e as Avrshire, 1,8 mgs., por centigramma de materia gorda).

Os criadores que destinam o leite de suas vaccas para o fabrico de manteiga ou queijos, teem todo o interesse de escolher a selecção do seu rebanho, escolhendo as vaccas de accordo com a abundancia e riqueza do seu leite, não despreznando a sua coloração.

Mas, o regimen alimentar tambem póde influir até certo ponto sobre a côr e o sabor do leite e da manteiga; basta para tanto comparar o leite e a manteiga de vaccas (mantidas em bons pastos (primavera e verão) e o de vaccas alimentadas no estabulo durante o periodo invernal para notar a differença. Os capins verdes, em geral, communicam ao leite e á manteiga uma côr amarello-assalmonada, que lhe dá melhor aspecto commercial; o consumidor prefere esta coloração, porque agrada a vista e tambem porque ella é garantia de um aroma delicioso, e maior riqueza em vitaminas. Com as rações no periodo invernal: constituidas principalmente de polpas, fenos e canna, as vaccas produzem manteiga mais consistente, porém de côr mais clara e pallida.

Segundo Mack e Lane, as gorduras communicam á manteiga sabor mais agradavel, sua côr amarella, bonita, e melhor do que a obtida quando distribuidas as beterrabas. Parece que o fubá de milho amarello e o farello de algodão concorrem para dar á manteiga uma côr amarella mais intensa, ao passo que o farello de trigo e a canna actuam em sentido contrario.

A affirmativa da passagem no leite de certas substancias corantes contidas em varias plantas não está bem elucidada, pois é preciso admittir antes de tudo que taes substancias possam atravessar o epithelio intestinal e depois os acinos da glandula mammaria, o que ainda é preciso provar.

M. Dechavanne e outros pretendem que a garança o cactus colorem o leite em vermelho; o rhubarbo e o safran em amarello, a cavallinha em azul, etc. Na realidade, tratando-se de plantas não forrageiras, pouco interesse offerecem ellas sob o ponto-de-vista pratico.

Em resumo diremos que o leite de côr amarellenta é sempre melhor e mais apreciado; esta coloração, devida principalmente á raça e á individualidade, é mais intensa quando as vaccas recebem bôas doses de forragens verdes, sendo mais ricas em vitaminas, devem concorrer tambem para obtenção de leite e manteiga de côr mais amarella, de melhor aroma e mais ricos em vitaminas. Com essas considerações, o prof. Athanasof dá a orientação que esse assumpto comporta e que é, como se vê, de grande interesse para os criadores.

CLICHÉS
PHOTOGRAVURAS
ZINCOGRAVURAS
TRICHROMIAS DOUBLÉS
prefiram as officinas do
DIARIO DE PERNAMBUCO

O "Central Sport Club" de Caruarú dirigiu á Federação um circumstanciado officio indicando as razões porque não se submette a jogar amanhã contra o Sport Club do Recife

DIARIO DE PERNAMBUCO — Todos os Sports

IV Campeonato Interno do Club Nautico Capibaribe

Providencias tomadas pela sua commissão

Esteve, hontem, reunida, mais uma vez, a commissão organizadora desse certamen, para deliberar sobre as bases que serão observadas em sua realização e bem assim para tomar outras medidas de interesse geral.

Resolveu essa commissão offerecer aos inscriptos no referido campeonato de athletismo, realizar tambem, alem dos treinos que veem se verificando com grande comparecimento de athletas no estadio do Derby, outros no seu campo de sport, determinando para os mesmos os dias de terças e quintas-feiras, das 6 ás 7 horas.

Dessa maneira será dado a todos os associados do alvi-rubro que se interessem pela pratica do athletismo, ensejo de se submetter aos treinamentos que se fazem necessarios para tomar parte naquelle certamen.

Nessas condições, a direcção do alvi-rubro solicita a todos os que ainda não se fizeram presentes aos treinos que le algum tempo veem se verificando, que, d'oravante, aproveitando a opportunidade offerecida, o façam sem mais demora, mesmo porque é sabido que o athleta somente adquire uma razoavel **performance** quando se submette a um treinamento prolongado e bem orientado.

Para esse fim, a commissão organizadora pede em especial aos associados abaixo que compareçam aos treinos referidos, concorrendo, assim, desde já, para o completo exito do seu IV campeonato de athletismo, como, aliás, tem logrado obter nos annos anteriores:

São os seguintes: Antonio Cesar, Helio Lemos, Milton Medeiros, Paulo Silva, Paulo Amazonas, João Elihimas, J. Vieira, Botelho Jr., Pedro Farias e Antonio Montenegro.

A' semelhança das vezes antecedentes, a direcção do veterano já providenciou no sentido de fazer vir da Allemanha as medalhas que serão conferidas aos vencedores do 1os. e 2os. logares. Estas medalhas que terão esmerada gravação em alto relevo, adequada a cada prova, serão opportunamente postas em exposição nas vitrines da Casa Azul.

Foram igualmente motivo de discussão na reunião daquella commissão, as provas de que constará aquella competição, ficando estabelecido que se fariam disputar as seguintes: **Lançamento:** — Peso, disco, dardo e martello. **Saltos:** — Altura, distancia, vara e triplice. **Corridas:** — 100, 200, 400, 800, 1.500 e provavelmente 3.000 metros, 110 m. barreiras.

Por todos estes motivos é perfeitamente natural o ambiente de interesse que vem se formando em torno do IV campeonato de athletismo do **Club Nautico**, mesmo porque, attendendo á forma de treinamento, já alcançada por alguns athletas alvi-rubros, tem-se antecipadamente como certo a possibilidade de serem superadas muitas das "marcas" até hoje attingidas nas competições anteriores.

Nessas condições, podem ser citados os seguintes nomes:

Felinto Barretto e Alcidez Luz em corridas de fundo, Edson Lima, Celso Carpinteiro e Ivo Arary, em corridas rasas; Luiz Collier, em barreiras, e outros mais.

UM CONVITE AOS ATHLETAS

Estão sendo convidados os athletas alvi-rubros para os exercicios de hoje, ás 15 horas, no **stadium** da Brigada Militar, que serão realizados sob a orientação do sr. Franz Gaspar.

Pelo interesse que tem o **Nautico** em dar melhor desenvolvimento possivel ao athletismo e a sua grande competição, IV Campeonato Interno de Athletismo, a realizar-se nos dias 20 e 21 de novembro, espera o director de athletismo que o comparecimento dos associados será grande.

INSOLAÇÃO TYPHO-UREMIA INFECÇÕES INTESTINAES E URINARIAS EVITAM-SE USANDO UROFORMINA DE GIFFONI EM TODAS AS PHARM. E DROGARIAS FRANCISCO GIFFONI & Cia. — R. 1º de MARÇO, 17 — RIO

O choque de domingo entre o Nautico e o America

Os combatentes estão animados

Estacio que jogará contra o "America"

Realizaram-se, hontem, os ultimos preparos para o jogo entre o **Nautico** e o **America**, designado para o domingo.

Os dois clubs estão em fórma. A turma americana encontra-se afiada, e a do **Nautico** diz-se que está voando.

A noticia satisfaz.

O **America** tem sido escandalosamente infeliz na disputa do campeonato. Possue um quadro bem organizado: este disputa com ardor, mas, inexplicavelmente, quando chega a vez de ganhar, perde. No jogo de amanhã, os americanos estão francamente animados. Dizem que jogo é sorte, e essa chance tão ambicionada, elles a possuem sempre que se apresentam frente ao **Nautico**.

A turma alvi-rubra acha muita graça e sorri, mas não se descuida. Desta vez, por exemplo, os rapazes do **Nautico** se preparam com muito carinho e esperam realizar um jogo digno de applausos.

A partida vae ter logar no campo da Ilha do Retiro. E' a primeira vez que o **Nautico** vae ali jogar. Quer conhecer o campo, afim de não se surprender no proximo jogo com o America.

Lula que integrará o quadro do "America"

JOCKEY CLUB BRASILEIRO

Oito potrancas de bôa classe intervirão no Classico "F. V. de Paula Machado" — O programma e as primeiras cotações para o "metting" de amanhã no Hippodromo Brasileiro

RIO, 8 (A. M.) — Para a reunião de domingo no Hippodromo Brasileiro, cuja prova maxima é o Classico "F. V. de Paula Machado" na milha, com 20:000$ á ganhadora, e que reunirá as potrancas Toca, Semidéa, Patuska, Relinga, Gandaia, Cambraia, Doyatanga e Mignon, estão em vigor as seguintes cotações:

1.º pareo — "Vendôme" — 1.600 metros — 10:000 $000:

1 Bomsuccesso — 55 ks., 35; 2 Ubaibás — 55, 40; 3 Susan — 55, 100; 4 Catu' — 55,45; 5 Lutando — 55,50; 6 Solimões — 55,80; 7 Caranday — 55,80.

2. pareio — "Ukrania" — 1.400 metros — 4:000$000:

1 Urucó — 56 ks., 40; 2 Casanova — 56,30; 3 Estrelita — 54,35; 4 Tendy — 54,80; 5 Observador —56,60; 6 Kong — 56,100; 7 Segura — 54,70; 8 Iolet le Duc — 56,50; 9 Cobre — 56,40; 10 Rei — 56,40.

3.º pareo — "Tacy" — 1.400 mertos — 4:000$000.

1 Senador — 58 ks., 25; 2 Muyverdugo — 58,30; 3 Abayubá — 58,60; 4 Foguenda — 49,50; 5 Grey Don — 48,70; 6 Ojiva — 50,60; 7 Niobe — 48,50.

4.º pareo — "Nhá" — 1.600 metros — 4:000$000.

1 Sabre — 53 ks., 40; 2 Sanguenal — 52,40; 3 Galopador — 52,35; 4 Tomate — 58,20; 5 Ikuhy — 54,30; 6 Auditor — 50,30.

5.º pareo — Classico "F. V. de Paula Machado" — 1.600 mertos — 20:000$000.

1 Toca — 55 ks., 18; 1 Semidéa — 55, 18; 2 Doyatanga — 55,60; 3 Patuska — 55,100; 4 Relinga — 55,30; 5 Gandaia — 55,50; — 6 Cambraia — 55,80; 6 Mignon — 55,80.

6.º pareo — "Ypiranga" — 1.600 metros — 4:000$000 — ("Bett ing"):

1 Zarda — 50 ks., 50; 2 Mary — 53,150; 3 Clipper — 51,60; 4 Miss Bá — 55,70; 5 Juiz — 55,50; 6 Enio — 51,150; 7 Salvarsan — 50,80; 8 Brasino — 53,80; 9 Cacilda — 57,70; 10 Bill — 56,100; 11 Triste Vida — 58,70; 12 Mirórô — 58,50 13 Xamete — 52,40; 13 Franceza — 51,40.

7.º pareo — "Tia King" — 1.800 metros — 5:000$000 — ("Betting"):

1 Tapirapé — 52 ks., 35; 2 Uruóca — 49,40; Soissons — 50,70; 4 Yeoman — 58,50; 5 Osvaldo Aranha — 54,70; 6 Murley — 53,40; 7 — Ortruda — 52,40.

8. pareo — "Zara" — 2.000 metros — 7:000$000 — ("Betting"):

1 Lobo — 56 ks., 25; 2 Vibornon — 57, 30; 3 Thales — 53,50; 4 Lafayette — 51, 40; 5 Pasos Largos — 58,50; 6 Queni — 52,60.

O primeiro pareo será corrido ás 13,20 horas.

Centro Sportivo João de Barros x Estudante Foot-ball Club

JUVENIS

Devido á actuação do juiz do 1.º **team** do jogo realizado domingo passado entre o **C. S. João de Barros** e o **Estudante**, do que resultaram diversas irregularidades, resolveu a **L. D.J.B.**, annullar o mesmo, mandando proceder novo jogo, amanhã, pela manhã, no campo do **João de Barros**.

A direcção sportiva do **team** local pede o comparecimento de todos os amadores do club, na séde, ás 7.30, afim de disputarem a partida alludida.

TURF EM S. PAULO

A CORRIDA DE AMANHA

RIO, 8 (A. M.) — Para a reunião de domingo no prado da Mooca, em São Paulo, ficou organizado o seguinte programma:

1.º pareo ""Iritum" — 1.450 metros — 5:000$000 e 1:000$000.

1 Smocky — 55 kilos; 2 Catharina — 53; 3 Agearlo — 55; 3 Qualidade —53; 5 Paraguay — 55.6 Volt — 55; 7 Mandão — 55.

2.º paco — "Animação V" — 1.600 metros — 10:000$000 e 2:000$000.

1 Chamal — 56 kilos; — 2 La Sarre — 57; 3 Pimpona — 56

3.º pareo — "Experencia" — 1.650 metros — 4:000$000 e 800$000.

1 Invejoso — 57 kilos; 1 Japão — 55; 2 Zermatt — 56; 3 Offensiva — 55; 4 Maynas — 50; 5 Indianopolis — 55; 6 Tendorá — 51; 7 Macuco — 56.

4.º pareo — "Extra" — 1.800 metros — 4:000$000 e 800$000.

1 Licury — 54 kilos; 1 Lutador — 52; 2 Mecenas — 57; 3 Nun io — 50; 4 Araujo — 57; 5 Sarre — 50

5.º pareo — "F. V. de Paula Machado" (7.º eliminatorio) — 1.850 metros — 8:000$000 e 1:600$000.

1 Quinau — 55 kilos; 2 Anervo — 55; 3 Dollfuss — 55; 4 Verseiro — 53; 5 Ancona — 53.

6.º pareo — "Excelsior" — 1650 metros — 4:000$000, 800$000 e 400$000.

— ("Betting").

1 Usolar — 57 kilos; 2 Capitão — 57; 3 Parodia — 55; 4 Salmon — 52; 5 Não Póde — 50; 6 Marechal — 57; 7 Miracaia — 51; 8 Funding —52; 9 Marape — 57; 10 Keny — 55.

7.º pareo — "Combinação" — 1.700 metros — 4:000$000, 800$000 e 400$000 — ("Betting").

1 Hockeridge — 55 kilos; 2 Linda Luz — 52; 3 Suassu' — 55; 4 Elynor — 51; 5 Cow Boy — 57; 6 Tana — 53; 7 Utagal — 52; 8 Palpitador — 57; 9 Baguassu' — 56; 9 Papichito — 54.

8.º pareo — "Supplementar" — 1.800 metros — 3:000$000 e 800$000 — ("Betting"

1 Taladro — 52 kilos; 1 Wunderbar — 50; 2 Dama Duende — 55; 3 Abeja — 51; 4 Taster — 57; 5 Jaulanita — 52; 6 Mica — 54.

O primeiro pareo será corrido ás 13,50 horas.

GUARANY CELOTEX CLUB

Para o jogo de amanhã com o **Nautico** o director do **Guarany** escalou o seguinte **team**:

Tom — René — Fernandez — Rex — Buster — Buck — Popo — Fred — Fox — Gustav — Silve — Larry — Laurel — Hardy — Jarck — Bob — Jan.

CLUB NAUTICO CAPIBARIBE

SECÇÃO DE FOOT-BALL

O JOGO DOS QUADROS PRINCIPAES — Para o jogo de compeonato de amanhã, o director de foot-ball pede o comparecimento na séde social dos seguintes amadores:

A's 12 horas e 30 minutos — Gantois — Joel — Herbert — Accio — Periquito — Bedo — Vadinho — Nini nho — João Elihimas — Wilson — Eugenio — Nósinho — Edivaldo — Fernando Costa — Evaristo e Moacyr.

A's 14 horas: Epaminondas — Luiz — Leudido — Salsinha — Ramon — Clelio — Edison — Moab — Zezé — Renato — Emygdio — Fernando — Arthur — João Manoel e Celso.

X SPORT CLUB

Para o encontro amanhã, com o conjuncto do **Avahy**, no **ground** do **Italia**, no Cortume, o director technico do **X**, escalou os jogadores abaixo:

Butimio — Amaro — Créo — Bunacha — Raspa — Meleiro — Euzebio — Toco — Pinto — Felix — Pequeno — Manoel — Diminho — Zezinho — Clovis — Alcides — Abad — Lourenço — Tôco II — Djalma — Oscarino — Simplicio — Dogirval — Nanico — Ismar.

— A thesouraria está avisando a todos os associados que só terão entrada em campo com a apresentação do recibo do mez corrente, assim como os jogadores e reservas dos 9os. quadros.

VASCO DA GAMA F. CLUB

(OFFICIAL)

Para uma reunião hoje ás 20 horas, na séde social, o presidente desse club está encarecendo o comparecimento de todos os membros da directoria e associados.

JUVENIL — Estão escalados os amadores abaixo para um rigoroso treino, amanhã, ás 15 horas, no campo social: Viriles — Prôa — Humberto — Paulino — Abdias — Geraldo — Pinto — Orlando — China — Gaio — Dedé — Aluizio — Robson — Menor — Walfrido. Os faltosos sem motivo serão punidos pela directoria do club.

LIGA DESPORTIVA DE JOAO DE BARROS

A directoria do **João de Barros** está convidando os amadores: Herculano — Guyan — Gilberto — Zéviera — Travassos — Diamantino — Fernando — Orlando — Pedrinho e Néco para um encontro amistoso, domingo pela manhã entre este, e o **Estudante**. A' tarde, encontrar-se-ão no campo do **João de Barros**, os quadros do **Humaytá** e **Republica**.

DIA DA CREANÇA ALVI-RUBRA

Proseguem animados os preparativos para a grande festa sportiva do Dia da Creança Alvi-Rubra a realizar-se no dia 30 do corrente mez

O director technico da Commissão Organizadora do **Dia da Creança Alvi-Rubra** solicita aos associados o comparecimento de seus filhos, hoje, ás 15 horas, afim de tomarem parte nos ensaios de preparo para as grandes festas sportivas do dia 30 do corrente mez que será levada a effeito no campo de sports do club.

Foi deliberado pela commissão a escolha dos seguintes uniformes: — Para meninos: calça branca e camisa de remo com as côres do club. Para meninas: calçola branca e camisa de remo especial com as mesmas côres.

Em mãos do sr. Luiz Martins (Casa **Azul**), acham-se as camisas que foram fabricadas especialmente para este fim.

A mesma commissão avisa que no dia 24, ás 15 horas, haverá uma **matinée** infantil, offerecida pela guryssada alvi-rubra, á sua magestade a **Rainha do Pic-Nic da Creança Alvi-rubra**.

PLANETINHA x ESPINHEIRENSE

Está marcado para amanhã no campo do primeiro o esperado encontro amistoso entre os **teams** representativos do **Espinheirense F. C.** e do club local.

O Central não jogará domingo

Noticiamos, hontem, em manchette, que não era certa a realização do jogo de amanhã entre o Sport e o Central, de vez que a directoria desse club iria deliberar sobre a attitude a tomar, deante das ultimas decisões da mentora a seu respeito.

Com tristeza, confirmamos a noticia e agora, para explicar que o Central resolveu não comparecer ao campo, domingo, valendo essa attitude como um protesto á injustiça que vem de soffrer. A noticia não surpreenderá aos que de perto estão acompanhando a situação do Central junto á F.P.D. Ao club de Caruaru, porém, não está interessando a opinião dos que nada sabem, dos que se acham alheios ao que se tem feito ao Central.

Por isto, tendo de dar satisfação aos seus socios, aos seus admiradores, ao povo emfim, de Cruaruu, pouco importam ao valoroso club censuras á sua attitude de não comparecer domingo ao jogo escalado.

A noticia, porém, é recebida com tristeza pelos que se interessam pelo desenvolvimento do desportos entre nós. O Central, queiram ou não queiram os que conspiram contra a sua vida, contra a sua posição de destaque é um club que soube se impor e mantem uma posição definida nos desportos do Estado.

Dirigido por um grupo de homens de responsabilidade, dispondo de uma situação moral e financeira qu. alguns filiados gostariam de ter, conquistou uma posição que vinha dando que fazer aos seus competidores, dahi a conspiração que lhe movem. Sem querer acreditar na covardia dos combates "subterraneos", caminhou de bôa fé até se esbarrar com a verdade de tudo quanto se dizia. E porque, conforme elles affirmou o seu presidente, "por temer perder o contacto uma cousa que para muita gente nada vale, prefere renunciar tudo quanto conquistou, mas não deixará humilhado o "Central".

As palavras do sr. José Victor de Albuquerque foram ditas com tanta firmeza e com tanta sinceridade, ao tempo que nos explicava factos dignos de attenção, que, embora lamentando a ausencia do Central, não podemos negar-lhe o nosso apoio. O exemplo póde não valer, porque nem todos os homens, nem todas as sociedades, sabem manter a intransigencia de caracter e a coherencia de principio sadios, mas servirá de protesto contra os que desservem aos desportos e se amoldam aos multiplos interesses e conveniencias dessa politica de saber viver sem trabalho.

— "O Central não jogará amanhã e possivelmente não jogará mais, se não se restabelecer um regimen uniforme e igual para todos." Foi o que ouvimos e com razão. — P.

O CENTRO S. DO PINA x SAO PAULO DE AGUA FRIA, NO CAMPO DO PINA

Voltam a preliar amanhã, pela terceira vez, no corrente anno, as esquadras do **Centro Sportivo do Pina** e do **São Paulo de Agua Fria**.

O **São Paulo** partirá de Agua Fria em bond especial, ás 12.30 horas, sendo recebido ás 13.30 horas, no Pina, pela Junta Governativa do **Centro S. do Pina**. A direcção technica do **Pina** estabeleceu o seguinte horario para a realização das provas: 20s. quadros, 14.00 horas e 10s. quadros, 15.30 horas, ambos com 10 minutos de tolerancia. A thesouraria do **Pina** está avisando que só terão entrada gratis no campo, os socios que apresentarem o cartão n.º 10 (outubro). Para incentivar os combatentes verde-negros, foram reservados os seguintes premios: ao atacante verde-negro que conquistar o tento da victoria, um custoso brinde offerlado pelo sr. Garrett. Ao goleiro que for menor numero de vezes vasado, um interessante premio offerecido pelo sr. Antonio Vasconcellos. Ao jogador da defesa do verde-negro que melhor jogo apresentar, um valioso brinde offerecido pelo sr. Jorge Francisco. Ao jogador do **Pina** que conquistar o 1.º tento da tarde, uma finissima gravata offertada pelo sr. Luiz Paiva.

GOYAZ x 13.200

Prelimina-se animada a tarde sportiva de amanhã no campo do primeiro, em Sapucaia, Porto da Madeira, com a realização do encontro acima.

O 13.200, que é composto de jogadores do 2.º quadro e juvenil do **Tramways**, prometto fazer apreciavel exhibição naquelle suburbio, tendo no domingo ultimo abatido a forte esquadra do **S. Paulo** pelo **score** de 3 x 0 e 5 x 1, respectivamente.

O director de sports do **Goyaz** está solicitando o comparecimento dos jogadores escalados, na séde, ás horas regulamentares, afim de incorporados seguirem para o campo.

BRASIL v ANTACTICA

Realiza-se amanhã esse encontro em Olinda.

O director do **Brasil** pede o comparecimento dos seguintes jogadores:

Buxadas — Parecido I — Parecido II — Alcides — Augusto — Ricardo — Senna — Gondim — Dido — Baby — Stabra — Pugliese — Eduardo — Hilo — Torfinho — Capitão — Zémaceo — Antonio — Moacyr — Edesio.

PALMEIRA UCHOA x COMBINADO BAHIANO

No campo do segundo, no Fundão, jogarão amanhã os quadros representativos do club acima.

A directoria do **Palmeira** encarece a presença de todos os jogadores na séde, ás 12 horas, para seguirem em bond especial para aquelle campo.

SERVIÇO PUBLICO

GOVERNO DO ESTADO

O governador do Estado assignou hontem os seguintes actos:

designando José Honorato de Lima, 2.º escripturario, Estanislau Paulino de Lima, 3.º escripturario, Esmeraldino Pinto Barbosa, dactylographo, Placido Sebastião de Albuquerque, dactyloscopista, e Carlos de Figueredo Nunes, servente, para exercerem, interinamente, os cargos de 1.º, 2.º e 3.º escripturarios, dactylographo e dactyloscopista, do Gabinete de Identificação, na ordem em que estão collocados;

concedendo ao operario da Directoria de Docas e Obras do Porto do Recife, João dos Santos Villaça, noventa dias de licença, em prorogação, para tratamento de sua saude, com direito a dois mil e seiscentos réis diarios;

ao ajudante de carpina da Directoria de Docas e Obras do Porto do Recife, Manoel Deodato de Lima, noventa dias de licença, para tratamento de sua saude, com 2/3 da diaria, a contar do dia 10 de setembro ultimo;

reconsiderando o acto n.º 1537, de 20 de setembro ultimo, em virtude do qual foram concedidos seis mezes de licença, com ordenado, ao professor de desenho profissional da Escola Technico-Profissional Masculina, Mario Tullio, para declarar que dita licença será com os vencimentos do cargo;

tornando sem effeito a remoção do promotor publico, bel. Fernando Allain Ferreira Teixeira, da comarca de Victoria para a de Gamelleira, feita pelo acto n.º 1622, de 5 do corrente, e removendo-o para a comarca de Barreiros;

a remoção do promotor publico, bel. Fernando Gonçalves Cascão, da comarca de Gamelleira para a de Nazareth, feita pelo acto n.º 1623, de 5 do corrente, e removendo para esta ultima comarca o promotor publica de Barreiros, bel. Epaminondas Carlos de Albuquerque.

SECRETARIA DO INTERIOR

O secretario do Interior assignou hontem as seguintes portarias:

nomeando o padre José Borba de Vasconcellos para exercer o cargo de delegado de ensino em Chã de Alegria do municipio de Gloria de Goytá, presentemente vago;

concedendo á professora Alzira Cavalcanti Silva, da cadeira n.º 59, segunda entrancia, localisada em Chã de Alegria, do municipio de Gloria de Goytá, noventa dias de licença, com ordenado, para tratamento de sua saude;

á professora Olegaria Torres Peixoto Pinto, da cadeira n.º 19, segunda entrancia localisada em Palmeira, do municipio de Angelim, a licença de que cogita o art.º 19, da lei 246, de 9 de dezembro ultimo;

á Maria Eugenia da Rocha Santos, zeladora da Escola Rural Alberto Torres, localisada na capital, noventa dias de licença, com ordenado, para tratamento de sua saude.

THESOURO DO ESTADO

O Thesouro do Estado passará hoje, ao 8.º dia util: Gymnasio Pernambucano, Escola Normal, juizes de Direito do interior, juizes municipaes do interior, abrigo de Menores e Cadeias e Quarteis.

MONTE PIO

O Monte Pio pagará hoje, aos pensionistas inscriptos ás fls. 461 a 500, mediante attestado.

Artes e Artistas

COMPANHIA DE OPERETAS BERTINI-BONI

Em temporada official, patrocinada pela Prefeitura, o empresario N. Viggiani trará ao Recife, em novembro proximo, a Companhia Italiana de Operetas Bertini-Boni, da qual fazem parte Italo Bertini, Franco Boni e Alba Regina, nomes conhecidos na opera italiana.

A companhia realizará nesta capital apenas 10 recitas de assignatura.

REALIZA-SE, HOJE, O FESTIVAL DA "TUNA PORTUGUEZA"

Realiza-se hoje, ás 21 horas, no **Theatro Santa Isabel**, o festival promovido pela **Tuna Portugueza**.

Será levada á scena a comedia em 3 actos **A mulher do trem**, traducção de Miguel Santos.

Tomarão parte na representação elementos do corpo scenico daquella associação lusa, além de artistas do **Grupo Gente Nossa**.

Ainda será levado á scena um acto variado.

O MENOR annuncio no MELHOR jornal imprime no MAIOR reclame.

SOLICITADAS

EM TEMPO

Para evitar malentendidos, acho opportuno declarar que nenhuma ligação tenho com o atelier do sr. Edmundo Baptista, photographo e funccionario do Instituto dos Commerciarios, nesta cidade.

LUIZ GUEDES DA LUZ

AVISOS E EDITAES

BANCO DO POVO

INSTALLADO EM 27 DE ABRIL DE 1920

CAPITAL	1.000:000$000
FUNDO DE RESERVA	1.950:000$000
FUNDO PARA INTEGRALISAÇÃO DO CAPITAL	250:000$000
LUCROS SUSPENSOS	87:128$320

Balancete em 30 de Setembro de 1937

ACTIVO

Accionistas		400:000$000
Emprestimos e C/C Garantidas		11.874:370$150
Letras a Receber		22.018:353$880
Letras Descontadas		15.855:781$220
Agentes e Correspondentes (saldo a nossa disposição)		823:968$470
Acções em Caução		60:000$000
Moveis e Utensilios		24:548$000
Titulos e Immoveis Pertencentes ao Banco		1.469:020$820
Valores Caucionados		7.697:894$100
Valores Depositados		15.751:328$000
Diversas Contas		386:645$070
CAIXA:		
Em moeda corrente no Banco	2.550:294$750	
No Banco do Brasil e noutros Bancos da praça	1.621:892$600	4.172:187$350
Rs.		80.534:097$060

PASSIVO

Capital		1.000:000$000
Fundo de Reserva		1.950:000$000
Fundo para Integralisação do Capital		250:000$000
Lucros Suspensos		87:128$320
DEPOSITOS:		
Em C/C Sem Juros	556:490$030	
" " Limitada	7.494:034$050	
" " Movimento	2.778:692$230	
Prazo Fixo e Previo Aviso	20.090:460$370	30.919:726$680
Credores por Effeitos em Cobrança		22.018:353$880
Caução da Directoria		60:000$000
Garantias Diversas		7.697:894$100
Depositantes de Titulos e Valores		15.751:328$000
Agentes e Correspondentes		255:587$520
Diversas Contas		500:747$600
DIVIDENDOS:		
Saldo não reclamado		43:330$900
Rs.		80.534:097$060

Recife, 8 de Outubro de 1937.

Affonso de Albuquerque — Presidente interino.
Marcos da Costa — Sub-Gerente.
Renato Pires Ferreira — Contador.

MUTILADO

ILEGÍVEL

Avisos e Editaes

SOCIEDADE ACADEMICA DE MEDICINA

ASSEMBLEA GERAL ORDINARIA

1.ª CONVOCAÇÃO

De ordem do Sr. Presidente, são convidados todos os associados desta agremiação, em pleno goso dos seus direitos sociaes, a comparecer á sessão de Assembléa Geral Ordinaria, a realizar-se no proximo dia 10 do corrente, ás 14 1/2 horas, no salão nobre do Departamento de Saude Publica, para o fim de eleger a Directoria para o periodo de 1937-1938, e approvação do Relatorio e Balancete dos srs. Presidente e Thesoureiro, de accordo com as disposições estatutarias.

Recife, 8 de Outubro de 1937.

Carlos Aranha de Moura
1.º Secretario.

AO COMMERCIO E AO PUBLICO

J. MOURA, estabelecido com o commercio de padaria, á rua Lazaro Fonte, numero 188, em Afogados, vem declarar ao commercio e ao publico que não se refere á sua firma a duplicata que se encontra no cartorio de protestos de letras para ser protestada, conforme publicação feita no **Diario do Estado**, de hontem.

Recife, 8 de Outubro de 1937.

J. MOURA

Reconheço a firma supra. J. Moura. — Recife, 7 de Outubro de 1937. — Em test.º de verdade (signal). — O 2.º Tab. P.º — **Alfredo Rabello Cintra.**

AO COMMERCIO

Avisamos ao commercio em geral que o sr. RAUL MENDES MACHADO deixou de ser nosso auxiliar e pedimos ao mesmo senhor para comparecer em nosso escriptorio o mais breve possivel, afim de tratar de assumptos que não ignora.

Recife, 7 de outubro de 1937

SATURNINO PESSOA & CIA.

AVISO

Acha-se exposto á venda em S. José do Egypto, o Juizo Meteorologico para o futuro anno de 1938, de autoria do observador Pedro Antonio do Amaral, scientifico com noção astrologica; já com alguns annos de veracidade não publicados, surge agora o 4º numero contendo prognosticos realizaveis, que não acontecer com algumas variantes no futuro anno. Não é invernaloico; são calculos sobre o inverno.

INSTITUTO DE APOSENTADORIA E PENSÕES DOS INDUSTRIARIOS

(MINISTERIO DO TRABALHO, INDUSTRIA E COMMERCIO)

(Communicado da 8ª Inspectoria Regional)

De ordem do sr. Presidente da Commissão Organizadora do I. A. P. I., communico aos candidatos inscriptos para uma categoria dos concursos de 2ª entrancia que poderão os mesmos inscrever-se simultaneamente nas demais, sendo que para a de Fiscalização só é permittida a inscripção aos candidatos do sexo masculino.

Os interessados serão attendidos na sede desta Inspectoria Regional até ás 17 horas da proxima segunda-feira, onze (11) do corrente.

Recife, 8 de outubro de 1937.

EDGAR FERNANDES
Inspector Regional em exercicio

INSTITUTO DE APOSENTADORIA E PENSÕES DOS COMMERCIARIOS

DEPARTAMENTO DA 4ª REGIÃO

O director do Departamento da 4ª Região do Instituto de Aposentadoria e Pensões dos Commerciarios chama a attenção dos interessados para a portaria do sr. ministro do Trabalho, Industria e Commercio declarando commerciaes, para os fins de que trata o Regulamento approvado pelo dec. n. 183, de 26 de dezembro de 1934, as empresas jornalisticas, firmas e estabelecimentos editores de jornaes e revistas, bem como agencias telegraphicas de informações ou divulgadoras de noticias.

Assim, são considerados associados obrigatorios deste Instituto todos os auxiliares dos referidos estabelecimentos, exclusive os graphicos das empresas jornalisticas, devendo as firmas respectivas remetter ao I. A. P. C. as relações de seus empregados. C. as relações de seus empregados, acompanhadas dos formularios de inscripção dos mesmos, dentro do prazo regulamentar, afim de evitar os effeitos da fiscalização do Departamento.

Recife, 7 de outubro de 1937.

SEBASTIÃO MACIEL
(Director Regional)

PORCINA AMORIM
Enfermeira especialisada
(Parteira)
diplomada pela Faculdade de Medicina e curso pratico na Maternidade de Recife
Attende a qualquer hora
Rua Santa Thereza, 93

O MENOR annuncio no MELHOR jornal imprime no MAIOR reclame.

COMBATA A SYPHILIS! TOMANDO
Elixir de Nogueira
FERIDAS, ESPINHAS, ECZEMAS, ULCERAS, RHEUMATISMO, etc.

BANCO AUXILIAR DO COMMERCIO

INSTALLADO EM 26 DE DEZEMBRO DE 1912

CAPITAL DO BANCO	Rs.	2.000:000$000
CAPITAL INTEGRALIZADO	Rs.	2.000:000$000
FUNDO DE RESERVA	Rs.	2.650:000$000
RESERVA ESPECIAL PARA AUGMENTO DO CAPITAL	Rs.	500:000$000
LUCROS SUSPENSOS	Rs.	60:083$900

Balancete em 30 de Setembro de 1937

ACTIVO

Letras Descontadas da Praça e sobre a Costa			13.493:285$800
Emprestimos em Contas Correntes Garantidas			8.001:874$900
Caixa Filial em Caruaru'			274:052$000
Agentes e Correspondentes no paiz: Saldo á n. disposição			2.969:513$900
Idem no Extrangeiro			389$000
Edificio do Banco			1.994:678$400
Moveis e Utensilios			75:000$000
Propriedades e titulos pertencentes ao Banco			736:116$000
Letras a Receber			13.561:989$300
Acções em Caução			60:000$000
Diversas Contas			291:331$200
VALORES DEPOSITADOS:			
Em penhor mercantil	Rs.	12.297:623$100	
Por conta de terceiros	Rs.	4.758:801$500	17.056:424$600
CAIXA:			
Em moeda corrente	Rs.	1.397:554$600	
Depositado no Banco do Brazil	Rs.	3.735:653$000	
No Banco Nacional Ultramarino	Rs.	546:995$100	5.680:203$900
	Rs.		64.194:861$000

PASSIVO

Capital			2.000:000$000
Fundo de Reserva			3.650:000$000
Reserva Especial para augmento do Capital			500:000$000
Fundo de beneficencia aos empregados do Banco			101:392$000
Lucros suspensos			60:083$900
DEPOSITOS:			
Em conta corrente de movimento com juros	Rs.	7.212:654$800	
Em conta corrente sem juros	Rs.	146:969$300	
Em C/C de peculio com retiradas limitadas	Rs.	5.583:214$100	
Em conta de praso fixo	Rs.	10.493:463$000	23.430:292$800
Correspondentes no Paiz: Saldo á disposição dos mesmos			2.330:715$500
Filial de Caruaru'			402:810$800
Caução da Directoria e Gerencia			60:000$000
TITULOS:			
Em Cobrança Simples	Rs.	7.084:875$100	
Em Cobrança Caucionada	Rs.	6.477:114$200	13.561:989$300
Diversas Contas			974:706$300
Diversas Garantias e Depositos Voluntarios			17.056:424$600
DIVIDENDOS:			
Saldo a pagar			66:445$800
	Rs.		64.194:861$000

— S. E. & O. —

Pernambuco, 8 de Outubro de 1937.

pelo BANCO AUXILIAR DO COMMERCIO
Albino Neves de Andrade — Presidente.
F. Pereira de Sá — Sub-Gerente.
Alceu Cleto — Contador.

BANCO AUXILIAR DO COMMERCIO

FILIAL DE CARUARU'

INSTALLADA EM 14 DE FEVEREIRO DE 1937

Balancete em 30 de Setembro de 1937

ACTIVO

Casa Matriz	Rs.		402:810$800
Letras descontadas	Rs.		657:296$700
Emprestimos em C/C e C/ Caucionadas	Rs.		520:729$200
Letras a Receber	Rs.		1.393:760$400
Moveis e Utensilios	Rs.		15:000$000
Agentes e Correspondentes	Rs.		2:568$600
Diversas Contas	Rs.		38:054$600
Valores Depositados	Rs.		578:524$000
CAIXA:			
Em moeda corrente no Banco	Rs.		113:288$500
	Rs.		3.722:032$900

PASSIVO

Caixa Matriz	Rs.		274:052$000
DEPOSITOS:			
Em contas correntes de movimento	Rs.	241:260$000	
Em contas correntes limitadas	Rs.	661:079$100	
Em contas de Praso Fixo	Rs.	311:500$000	1.213:840$000
TITULOS:			
Em Cobrança Simples	Rs.	1.278:147$900	
Em Cobrança Caucionada	Rs.	115:612$500	1.393:760$400
Correspondentes no paiz	Rs.		200:615$700
Diversas Contas	Rs.		61:240$700
Diversas Garantias	Rs.		578:524$000
	Rs.		3.722:032$900

— S. E. & O. —

Caruaru', 2 de Outubro de 1937.

pelo BANCO AUXILIAR DO COMMERCIO — Caruarú
Luiz de França — Gerente-interino.
José de Barros Filho — Contador-interino.

VISTO:
pelo Banco Auxiliar do Commercio
Albino Neves de Andrade — Presidente

PEQUENOS ANNUNCIOS

As offertas de serviços de empregados, taes como commerciarios, amas cosinheiras, arrumadeiras, copeiros, jardineiros, garçons, lavadeiras, engommadeiras, governantes, amas de leite, etc., serão publicadas gratuitamente nesta secção

CASAS — TERRENOS — PROPRIEDADES

ALUGA DO MONTEIRO E O MELHOR CLIMA DO NORDESTE.

ALUGA-SE 2 quartos para casal, com entrada independente, bem ventilados e bôa alimentação. Pensão exclusivamente familiar. Rua Conde da Boa Vista, 848 e Rua do Riachuelo, 311.

ALUGA-SE barato, linda casa moderna, confortavel, propria para noivos ou familia de tratamento, dois saneamentos completos, garage e lindo jardim. Bairro chic da Magdalena, perto do Mercado do Macurau, Rua Bartholomeu de Gusmão, 31. A tratar na Rua João Pessoa, 208, 1.º, frente, de 2 ás 5 da tarde.

ALUGAM-SE bons quartos de frente, a rapazes de fino trato. A tratar na praça Joaquim Nabuco, n. 81, 2º andar.

ALUGA-SE a casa n. 529, á rua da Harmonia, no Arrayal, linha de Casa Amarella, a tratar no Banco Central de Pernambuco, rua do Imperador, n. 362.

ALUGA-SE para escriptorio, de preferencia de representações, optima sala com duas janellas, num primeiro andar da rua João Pessôa. A tratar na rua do Aragão, n. 50.

ALUGA-SE, á rua da Aurora, 547, 1º andar, optimos aposentos para casal e solteiros, com refeições. Os aposentos são muito arejados, tendo varandas e janellas. Casa com o maximo socego e asseio. Tambem fornece-se refeições no sotão.

CASA NO ESPINHEIRO — Aluga-se a casa á rua da Hora, 518. Salas de visita e de jantar, gabinete, tres quartos internos espaçosos, copa, cozinha, fogão a gaz. Serviço sanitario e de banhos excellentes. Garage, quarto de empregado. Srviço sanitario no quintal. Oitões livres. Entrega das chaves no dia 15. Aluguel: 600$, com fiador idoneo, contracto de anno, no minimo.

Tratar — rua Visconde Itaparica, escriptorio da Usina Catende, com Magalhães.

CASA MODERNA — Vende-se uma recentemente construida á travessa do Jasmim, junto á rua José de Alencar, junto ao n. 15, com tres quartos internos, um externo, sala de visita, de jantar, copa, cozinha, saneamento, com um grande terraço na frente, um menor atraz, installação electrica embutida, oitão livre, com um grande terreno para jardim. A tratar a rua Duque de Caxias, n. 256.

CASA EM BOA VIAGEM — Aluga-se a de n. 1607, á rua dos Navegantes, com duas salas, tres quartos internos e um externo, saleta, dois quartos sanitarios, etc. A tratar com o dr. Arthur Ferreira, rua Diario de Pernambuco, 42, de 4 ás 6 horas.

CASA EM OLINDA — Aluga-se grande casa com 3 salas, 6 quartos, bôa dependencia, quintal grande, á praça Sta. Cruz Milagres 111. Tratar na mesma Praça n.º 85 — Olinda.

CASA EM OLINDA — Aluga-se uma optima casa no Novo Bairro do Pharol, com bonds na porta, completamente nova, moderna, com dois pavimentos, tendo no superior tres quartos e um completo e luxuoso gabinete sanitario e no andar terreo salas de jantar e visita, quarto cozinha etc. Tem mais uma dependencia constante de: Uma garage, quarto para empregados e gabinete sanitario. A tratar no Edificio do Jornal do Commercio, sala 31 ou phone 6736.

CASA NOVA EM OLINDA — Por 40$000 mensaes aluga-se uma acabada de construir á Avenida Rio-Doce n.º 337, proximo á circular do Pharol com 3 quartos, 2 salas, 2 saneamentos, terraço garage, forrada e assoalhada a tacos, os dois oitões livres, voltada para o nascente e muito fresca. Para ver e tratar com Manoel Dias dos Santos á rua do Sol n.º 346 na mesma cidade.

SITIO NO CHACON — A' travessa do Visconde do Bom Conselho, Casa Forte. Aluga-se, com a casa grande, recentemente reparada e pintada. Garage, luz, agua, muitas mangueiras de optima qualidade, coqueiros e baixa de capim. A tratar á rua Antonio Witruvio, Poço, n. 103, ou á rua do Bom Jesus, 237, sala 4.

SALA PARA ESCRIPTORIO — Aluga-se uma optima sala de frente com duas janellas, em magnifico local. A tratar na rua Joaquim Tavora, 90, 2º andar, das 9 1/2 ás 11 horas.

SALA PARA ESCRIPTORIO — Aluga-se uma á Rua Paulino Camara, 104, 1.º andar, predio moderno. Chaves na loja.

VENDEM-SE BARATO diversas casas na Praia de Piedade, e um grande sitio na Estrada de Imbiribeira, distante apenas uns vinte minutos da ponte de Motocolombó, ou quinze minutos da estação de Bôa Viagem, com muitas mangueiras, cajueiros, coqueiros, abiu, abricó, sapotys, cajá, sapotas e outras arvores fructiferas, tendo terreno para plantações ou podendo servir para creação de gado, o que já teve, todo cercado a arame farpado e arvores nativas. Informações — Rua do Imperador, 331, 1º andar. (Registro de titulos).

VERÃO EM OINDA — Em casa de familia de tratamento, aluga-se quarto, a casaes sem filhos, com ou sem pensão. Optima cosinha. Preços modicos.

Rua do Sol, 510 — OLINDA.

EMPREGOS

A EMPREZA PROTECTORA DA FAMILIA está precisando de rapazes e moças, maiores de dezoito annos, esforçados, para seus agentes commerciaes. Com facilidade ganharão mais de 500$000 mensaes. A mesma avisa aos interessados que tem um plano de vendas de casas, c/o respectivo terreno, para entrega quasi immediata, o candidato entrando apenas com 10 % do s/contracto, que poderá ainda ser a prazo e o restante em 180 prestações mensaes. Escriptorio: Rua do Imperador, 376, 1º andar, phone 6693 (altos do Banco Commercial).

COZINHEIRA — Limpa e caseiada, sabendo ler e escrever, se offerece para pequena familia de tratamento, podendo ser procurada á rua Rodolpho de Hollanda, 64 — Ponto de Parada — Beberibe.

DACTYLOGRAPHIA E CORRESPONDENCIA COMMERCIAL — Uma moça diplomada offerece os seus serviços para escriptorio ou casa commercial. Posta-restante do DIARIO DE PERNAMBUCO, para M. J. M.

DACTYLOGRAPHO — Correspondente, com o curso gymnasial, deseja uma collocação nesta praça. Não faz questão de grande ordenado. Cartas, por favor, para G. F., neste jornal.

DACTYLOGRAPHO - CORRESPONDENTE — Rapaz de 17 annos com pratica de todo e qualquer serviço de escriptorio, tendo trabalhado em importante firma do Rio de Janeiro, offerece seus serviços para firma desta praça. Cartas por favor para James na posta restante deste jornal.

EMPREGADA — Menina de 12 annos, sabendo ler, de bom comportamento, offerece-se para fazer companhia a uma senhora de idade ou a casal sem filhos. Rua Rodolpho Hollanda, 64 — Ponto de Parada — Beberibe.

ESCRIPTORIO — Rapaz desejando adquirir pratica em serviços de escriptorio, dactylographo, com bôas noções de portuguez, offerece seus serviços, não fazendo questão de ordenado. Bôas referencias. Carta para "JUSTO", posta restante deste jornal.

PRECISA-SE de copeira e arrumadeira, á rua Barão de S. Borja, n. 385.

RAPAZ — Offerece seus serviços a escriptorio de movimento, onde possa, de futuro, obter situação interessante. E' dactylographo e tem alguns conhecimentos de correspondencia commercial. Cartas por favor a TRABALHADOR, nesta folha.

URGENTE — Precisa-se de moças com pratica de practicas, para trabalhar a commissão. Informações á rua Joaquim Tavora, n. 90, 2º andar.

PONTO PARA NEGOCIO

MERCEARIA — Por motivo de viagem urgente ao Norte, vende se uma á Rua Imperial, 677, livre de qualquer onus. Tem residencia para familia.

PHARMACIA — Vende-se uma em cidade do interior, localizada no pateo da feira e bem afreguezada. O motivo da venda será dito ao pretendente. Informações com PAULO DE MELLO, em Escada, pessoalmente, ou por carta.

TYPOGRAPHIA — Vende-se uma em bom ponto e amplo predio, facilitando-se parte do pagamento em prazos; ou acceita-se um socio para gerenciar. C. J. Almeida: Rua da Industria, 34, antiga Travessa da Bomba. O mesmo tambem vende: uma completa installação para jornal, prompta para dentro de poucos dias funccionar. Vende ainda: um preto (avulso) para jornal, ou para obras; uma machina para pautar, uma guilhotina para cortar papel, motores de explosão de 12 e 8 HP, caldeira a vapor de 6 HP., moinhos para café e muitas outras machinas.

VENDE-SE a Confeitaria "A Garota", fazendo optima apurada: unica opportunidade para se obter um bom negocio com pouco capital. Rua Tobias Barretto, junto ao n.º 317 — São José.

VENDE-SE uma barbearia sita á rua do Aragão 49. Bem afreguezada e o motivo da venda está explicado ao pretendente. Tratar na mesma.

ESCOLAS E CURSOS

CURSO DE CORTE E ALTA COSTURA — Aprendam a confeccionar os seus vestidos pelo methodo "Toutemode" unico que não precisa traçados e contas. Diplomas concedidos pelo Instituto Artistico Brasileiro, do Rio de Janeiro. Matriculas abertas até o fim deste mez.

Rua da Concordia 545.

ESCOLA PRATICA DE DACTYLOGRAPHIA — Ensino pratico e theorico, pelos mais modernos methodos. Curso pratico de Commercio, Portuguez, Francez, Arithmetica, Contabilidade-Commercial, Escripturação Mercantil, Correspondencia Commercial e Tachigraphia. Cada materia 10$000, por mez. Curso Especial de Inglez, em classes reduzidas, a 20$000 por mez e em aulas individuaes, por preço a combinar. Inglez, para todos os fins: Conversação Gymnasial, Commercial, Scientifico, etc. Professor culto e tendo permanecido nos E. Unidos. — Todos os cursos funccionam á noite. Rua João Pessôa, 155, 2.º and.

INSTITUTO N. S. DE FATIMA — Av. João de Barros 1890 (Encruzilhada) — Este educandario mantem o curso infantil, primario e de admissão ao curso gymnasial, dactylographia portuguez e mathematica. Está funccionando, regularmente, a cargo de distinctas mestras, diplomadas pelo C. das Damas Christãs e E. Domestica o ensino theorico e pratico de arte decorativa, flores, chapéos, bordados, côrte e costura. Informações na Secretaria do Instituto N. S. de Fatima, avenida João de Barros, 1890 — Encruzilhada.

PIANOS

PIANOS — Bechestein, Neuman, Bord e Ronich, quasi novos, vende-se. Officina apparelhada para qualquer concerto de piano. Afina-se e aluga-se, rua do Hospicio n. 58.

DIVERSOS

AQUECEDOR D'AGUA — Vende-se um a gaz carbono (baixa pressão), do afamado fabricante — Humphrey Company — modelo fartamente adoptado no Estado de S. Paulo e de facilima installação. A tratar na rua José Clementino 43 — Afflictos.

A' Rua Pereira Passos, 126 Campo Grande, costura-se por medida vestidos, pyjamas, e borda-se por preço modico — BABÁ.

ALCOOLATO DI CARICA MELISSA — Produz a bôa digestão e cura: empachamentos, gazes, azia não halito colicas e demais incommodos do Estomago e intestinos — Drogaria e Pharmacia Americana de Cicero D. Dinis.

CORTE FERRO COM SERRA "COROA" — Producto sueco, flexivel e resistente. Vende-se nas bôas lojas de ferragens. Distribuidor: Acacio Nunes, rua Padre Muniz, 102.

CONTRA PYORRHE'A — Todos os que soffrem de pyorrhéa e inflammação dos dentes e das gengivas encontram a cura no Contra Pyorrhéa. E' o remedio por excellencia.

Drogaria e Pharmacia Americana de Cicero D. Dinis.

CONTRA SARNA E COCEIRAS — E' o remedio ideal para toda a sorte de comichões pelo corpo e pelle aspera. Destróe radicalmente o parasita da sarna. Deposito: Drogaria e Pharmacia Americana.

CONCERTOS DE RADIOS — T. Figueiredo, tendo liquidado a sua conceituada "Casa dos Radios", avisa á distincta clientella que continua a executar qualquer trabalho, no ramo, em a sua residencia particular, á av. Santos Dumont, 212, com a mesma perfeição e garantia conhecidas, porquanto se acha apparelhado com modernissimos instrumentos "Weston". Attende a chamados pelo telephone 2-8292 e dispõe de automoveis para a conducção rapida e segura de radios que lhe são confiados. Preços de chamados, inclusive transporte de ida e volta: — para Recife e Olinda 15$000; interior: mediante ajuste.

DORES NAS COSTAS? — E' quasi sempre indicio de inflamação nos Pulmões.

Não deixe ir adeante. Tome Xarope de Alho do Matto e Urucu'.

Deposito: Drogaria e Pharmacia Americana de Cicero D. Dinis.

CAUTELA PERDIDA — Perdeu-se a cautela do Monte de Soccorro da Caixa Economica Federal deste Estado, n. 64.623, pelo que vae ser requerida segunda via, afim de ser resgatada.

CHAPE'OS — Faz-se com perfeição os mais lindos, assim como ensina-se. Bordados á machina. Encarrega-se de enxovaes. Tratar com Djanira N. Costa, rua de S. Gonçalo, 53.

ELIXIR ANTI ASTHMATICO — Verdadeiro prodigioso na Asthma, ainda mesmo ligada a lesões do apparelho circulatorio. Infallivel na bronchite asthmatica alliviando os accessos até a completa cura. — Deposito: Drogaria e Pharmacia Americana de Cicero D. Dinis.

ENERGIA — Vitalidade — Robustez! — Os attributos que identificam os homens em plena juventude e que constituem a maior felicidade e a fonte do amôr, a multiplicação do genero humano... Quereis obter isto? Usae FIBROGENOL. O Elixir da longa vida. Fabricado no Laboratorio da famosa Agua Rabello.

ELIXIR DE NOZ DE KOLA — Um dos melhores recalcificantes do organismo. Radical nos casos de prostação, debilidade cerebral, magreza, fraqueza de sangue e sempre que o organismo precise de rehabilitação de forças. Restitue os moços e aos velhos a alegria da vida.

Use o Elixir Noz de Kola — Dep.: Drogaria e Pharmacia Americana de Cicero D. Dinis.

ESTA ENFRAQUECIDO E ABATIDO — Use O ELIXIR DE NOZ DE KOLA — Maravilhoso estimulante do systema muscular. Faz desapparecer em pouco tempo os incommodos procedentes de fraqueza e debilidade. Cura a nevrose, falta de somno, perda de memoria e cansaço cerebral. Util aos estudantes em vesperas de exame. Dep. Drogaria e Pharmacia de Cicero D. Dinis.

ESTOMAGO DOENTE E FRACO — Não pode bem desempenhar as funcções, fortifique-o com o Vinho Generoso estombe e quina composto. — Dep. Drogaria e Pharmacia Americana de Cicero D. Dinis.

INJECÇÃO ANTI-BLENORRHAGICA — Especial na cura da blenorrhagia e suas dolorosas consequencias.

Use sem demora a injecção anti-blenorrhagica, pois do começo da doença, muitas pessoas se tem curado apenas com um unico vidro — Dep. Drogaria e Pharmacia de C. D. Dinis.

INCOMMODOS DA BEXIGA E URETHRA — São quasi sempre occasionados por Blenorragias mal curadas ou descuidadas. Não perca tempo, aos primeiros symptomas use logo a injecção anti-blenorragica de Cicero D. Dinis. Dep.: Drogaria e Pharmacia Americana.

LIVRO PERDIDO — Cavalheiro que viajou hontem, ás 10 horas num bonde que se destinava a Olinda, deixou ficar no banco um livro (1.º volume), com capa côr de rosa, pede, por favor, a quem o encontrou, deixal-o na gerencia deste jornal onde será generosamente gratificado.

MOTOR A GAZ POBRE — Vende-se um de 1 H. P. fabricante inglez "National" com funccionamento garantido. Trata-se no escriptorio technico de Amand Lucien & Cia. Ltd., avenida Marquez de Olinda, 214 — Recife.

"MADAME NARCISE" — Confecciona vestidos nos mais modernos figurinos com perfeição e elegancia. Preços modicos. Livramento, 64 — 2.º andar.

NEGOCIO URGENTE — Vende-se uma vaccaria com optima producção de leite, todo bem collocado, quasi todo o gado parido novo. Tem uma bôa baixa de capim que dá para o gado, de verão a inverno. Tambem se troca por predios na cidade. O ponto é o melhor possivel, diversos bonds em frente ao estabelecimento. Aluguel barato. A tratar á rua da Concordia n.º 312.

OLHOS INFLAMMADOS OU LACRIMEJANTES — São curados sem falha com o Leite Ophtalmico.

E' optimo para as diversas affecções da vista.

Deposito: Drogaria e Pharmacia de Cicero D. Dinis.

O SEU FIGADO DOE? — Lembre-se que existe um medicamento poderoso. E' a Boldeina formula do dr. Simões Barbosa. Preparada pelo pharmaceutico Cicero D. Dinis. Deposito: Pharmacia Americana.

PLISSADOS simples, duplo e de chantasia, em todas as larguras. Machina franceza, de acabamento perfeito, recentemente comprada. Movida a electricidade, dando-se plissado prompto até com 10 minutos de entrega. Ponto Royal, á Jour, Agulha Grossa, botões cobertos, Cairel. Abatimento especial para costureiras e collegiaes. Na Escola de Corte, Rua Paulino Camara, 99.

SYPHILIS E IMPUREZA DO SANGUE — Curam-se com o Elixir Depurativo do dr. Simões Barbosa. Empregado no tratamento do Rheumatismo agudo e chronico, articular ou muscular. Feridas bouba cancros venereos e de todas doenças, proveniente de impureza do sangue.

E' fabricado com Elixir de Garus, pepsina podendo ser usado pelas pessoas que tenham o estomago delicado.

Abre o apetite e faz engordar.

Deposito — Drogaria e Pharmacia de Cicero D. Dinis.

SOFFRE DE COLICA HEPATICA? — Certamente o seu figado está congestionado.

Trata-se urgentemente, pois amanhã pode ser tarde.

Tome sem demora a Boldeina formula do dr. Simões Barbosa. Deposito Drogaria e Pharmacia Americana Cicero D. Dinis.

VENDE-SE Uma machina para beneficiar algodão com 20 serras do fabricante Cotton Gin Co. Preço de occasião. A tratar na rua do Rangel, 132.

VENDE-SE — um gerador electrico do fabricante Fairbanks, Morse & Co., de 304 amp., typo T. S., para 115 volt, com força de 6 cavallos, pelo preço de occasião. A tratar na rua do Rangel, 132 — Recife.

VENDEM-SE tres importantes machinas para officinas de serralheiro, todas perfeitamente novas, ha pouco desencaixotadas e de fabricante francez. Confortaveis cadeiras "Mira Mar" para praias e terraços, carrinhos com capotas para creanças, artigo nacional de São Paulo e outros immoveis. A tratar na "CAMA IDEAL". — Rua da Imperatriz, 176 — Recife.

VENDEM-SE tres importantes machinas para officinas de serralheiro, todas perfeitamente novas, ha pouco desencaixotadas e de fabricante francez. Confortaveis cadeiras "Mira Mar" para praias e terraços, carrinhos com capotas para creanças, artigo nacional de São Paulo e outros novidades. A tratar na "CAMA IDEAL" — Rua da Imperatriz, 176 — Recife.

VAROPE DE MULUNGU BROMYDRATADO — E' um grande calmante dos nervos. Combate o máo humor e a excitação nervosa. Deposito Drogaria e Pharmacia de Cicero D. Dinis.

VAROPE DE ALHO DO MATTO E URUCU' SIMPLES E CREOSOTADO — Maravilhoso nas tosses, resfriamentos, dôres de garganta e rouquidões, gripes e constipações rebeldes.

Drogaria e Pharmacia Americana D. Cicero D. Dinis.

VAROPE ANTI SEZONATICO (Confiança) — Absolutamente seguro na cura das Sezões e febres palustres. Milhares de attestados proclamam o seu effeito. Deposito Drogaria e Pharmacia Americana — Cicero D. Dinis.

Avisos Funebres

DR. LEOPOLDO BESSONI DE OLIVEIRA ANDRADE

(7º DIA)

Alfredo e Carlos Osorio de Cerqueira, Marietta Osorio de Siqueira, José de Souza Leão Pereira Vianna, filhos, genro, noras e netos do casal José Osorio de Cerqueira, fazem celebrar u'a missa pelo seu velho amigo e parente LEOPOLDO, na Matriz da Boa Vista, ás 8 horas da manhã, na segunda-feira, 11 do corrente.

Para assistirem a esse acto convidam aos parentes e amigos e agradecendo pedem rogar a Deus pelo repouso daquella grande alma.

MANOEL PINTO DA CRUZ

(SETIMO DIA)

Maria Miranda da Cruz, seus enteados, irmã, sobrinhos e primos, com os corações tranzidos de dôr, convidam seus parentes e amigos para assistiem ás missas que por alma do seu inesquecivel esposo, pae, cunhado, tio e primo MANOEL PINTO DA CRUZ mandam celebrar terça-feira, 12 do corrente, ás 8 horas, na igreja de N. S. do Carmo, confessando-se desde já agradecidos a todos que comparecerem a esse acto de religião e caridade.

ADOLPHO PESSÔA DE ALBUQUERQUE

(7º DIA)

Archimedes Bandeira de Mello e familia convidam aos parentes e amigos para assistirem á missa que mandam celebrar na Cathedral de Nazareth, ás 8 horas do dia 11 do corrente, segunda-feira, pelo descanso eterno de seu nunca esquecido cunhado, irmão e tio ADOLPHO PESSÔA DE ALBUQUERQUE.

A todos agradecem antecipadamente.

Para combater o amarellão, ha um remedio: PILULAS HAVER

Commercio—Finanças—Informações Geraes

MERCADO DO CAMBIO NA PRAÇA

MERCADO LIVRE

Posição estavel, [illegible] as seguintes as cotações das diversas moedas no Banco do Brasil:

Libra ouro	78$670
Libra ouro	78$770
Dollar	15$900
Libra	$340
Franco	$325
Escudo	$715
Marco compensação	5$000
Marco livre	6$390
Florim	8$790
Guilder	3$655
Belga	2$680
Peso papel argentino	4$780
Peso ouro uruguayo	9$190

PARTICULAR:

Libra ouro	78$360
Dollar	15$820
Ouro Ba.	17$500

MERCADO OFFICIAL:

O Banco do Brasil affixou as seguintes:

Libra ouro	56$230
Dollar	1$535

Fechamento do dia 7.

Mercado firme, os Bancos sacando:

£ — 80$500 comprando £ — 79$700
$ — 16$250 " $ — 16$100

Abertura de hontem.

Mercado irregular, os Bancos sacando:

£ — 80$800 comprando £ — 80$000
$ — 16$300 " $ — 16$150

MERCADO DO ALGODÃO EM LIVERPOOL

Fechamento — Dia 6.		*Fechamento anterior*
Outubro	4.62	4.66
Janeiro	4.67	4.70
Março	4.71	4.76
Maio	4.75	4.78

Afrouxou depois da abertura devido "straddle" estar vendendo o estado do tempo.

Baixa de 2 pontos desde o fechamento anterior.

Abertura — Dia 8.		*Anterior*
Outubro	4.61	6.63
Janeiro	4.65	4.67
Março	4.69	4.71
Maio	4.73	4.75

As variações tem sido pouco devido pressão dos operadores do "hedge" e liquidação dos altistas locaes.

Baixa de 2 pontos.

MERCADO DO CAMBIO EM LONDRES

DIA 8.

LONDRES s/ New York	$	4.95.37
" s/ Genova	Lire	94.16
" s/ Madrid	Pta	93.—
" s/ Paris	Fra	150.34
" s/ Lisboa	Esc	110.18
" s/ Berlim	Rmk	12.33.1/4
" s/ Hollanda	Fls	8.96.3/4
" s/ Bruxellas	Blga	29.42.3/4

Anterior

LONDRES s/ New York	$	4.95.50
" s/ Genova	Lire	9.15
" s/ Madrid	Pta	95—
" s/ Paris	Fra	150.31
" s/ Lisboa	Esc	110.13
" s/ Berlim	Rmk	12.33.1/2
" s/ Hollanda	Fls	8.96.1/2
" s/ Berne	Frs	21.53.1/2
" s/ Bruxellas	Blga	29.40.3/4

COTAÇÃO DE TITULOS NA BOLSA DE FUNDOS PUBLICOS

OFFERTA DA BOLSA

	Compradores	Vendedores
Apolices Federaes:		
Unificadas 5 o/o		820$000
Diversas Emissões, 5 o/o		320$000
Ao Portador, 5 o/o		
Obrigações do Thesouro, 7 o/o		
Obrigações ferroviarias, 7 o/o		
Reajustamento do vin 1:000$, 5 o/o		
Apolices Estaduaes		
Nominativas 7 o/o	600$000	
Nominativas 5 o/o		
Ao Portador (Portuarias) 7 o/o	635$000	650$000
Ao Portador — Emissão 1927, 7 o/o	635$000	650$000
Ao Portador — Emissão 1930, 7 o/o	635$000	650$000
Bonus do Thesouro 5 o/o		
Premiaveis vin 200$000, 5 o/o	85$000	97$000
Apolices Municipaes		
Consolidadas 5 o/o	490$000	510$000
Acções de bancos e companhias		
Banco Auxiliar do Commercio vin 400	63$000	
Banco do Povo vin 300	75$000	
Banco Central de Pernambuco vin 100$	125$000	
Banco de Credito Real de Pernambuco vin de 140$000		
Companhia F. Tecidos de Pernambuco vin 300$	200$000	
Comp. Fiação e Tecidos de Goyanna vin de 100$00		
Comp. Fiat. de Estope vin 200$000	70$000	
Comp. Ind. Pirapama do vin de 1:000$, ao portador	1:000$000	
Comp. Manufactora de Tecidos do Nord. do vin de 200$000		
Comp. Lubeca S|A do vin de 1:000$		
Banco Regional de Pernambuco vin de 500$000		20$000
Comp. Agricola e Pastoril do São Francisco S|A, do vin de 1:000$000		
Lar Pernambucano S|A do vin de 500$000		
Banco Commercio e Industria do vin de 30$000	32$000	34$000
Varios		
Letras Hypothecarias do Banco de Credito Real de Pernambuco, juros de 6% do vin de 100$	52$000	
Debentures do Cotonificio Othoa Bezerra de Mello S|A., do vir de 5:000$000		

Mercado de assucar na praça

(Cotação official)

Em posição estavel funccionou, o mercado assucareiro, tendo regulado as seguintes cotações:

Refinado 1ª (sacco)	51$000
" 2ª "	48$000
Usina de 1ª (sacco)	32$500
" " 2ª (sacco)	29$500
Crystal (sacco)	46$000
Demerara "	27$000
3º jacto "	32$000
Branco (arroba)	11$000 a 11$500
Somenos (arroba)	10$000 a 10$500
Mascavo (sacco)	78$000 a 78$200

Mercado de algodão na praça

(Cotação official)

Mercado algodoeiro funccionou em posição fraca.

Na praça haviam compradores para o typo Matta a 37$000 a arroba e para o Sertão 36$000.

As cotações que vigoraram foram estas:

Sertão	35$000 a arroba e
Matta	35$000 a 36$000 a arroba

Mercado de café na praça

(Cotação official)

O mercado caféeiro funccionou em posição estavel.

Regularam estas cotações: 22$000 a 22$000 a arroba.

Cotação de demais productos na praça

(Cotação official)

As cotações officiaes de hontem, para as outras mercadorias, foram as seguintes:

Arroz pilado	37$000 a	38$000
Alcool puro 40º	—	2$800
Alcool puro 42º	—	3$000
Alcool desnaturado	—	3$600
Aguardente	—	2$000
Farinha de mandioca	24$000 a	25$000
Cacau	—	[illegible]
Caroço de algodão	18$00 a	20$000
Cêra de carnauba	138$000 a	139$000
Couros seccos espichados	—	5$000
Couros seccos salgados	—	4$000
Couros verdes salmourados	—	2$000
Farinha de mandioca	25$000 a	25$500
Fecula de mandioca		[illegible]
Feijão preto	55$000 a	56$000
Feijão mulatinho	38$000 a	40$000
Milho	15$500 a	16$000
Ouro (gramma)	—	17$300
Prata (gramma)	—	$100
Peles de cabra	5$000 a	6$000
Peles de carneiro	4$000 a	5$000

RECEBEDORIA DO ESTADO

Arrecadação do dia 7 do corrente:

Renda ordinaria	127:726$000
Do dia 1 ao dia	408:641$700
Total	536:367$700

PAUTA SEMANAL DAS MERCADORIAS DE PRODUCÇÃO E MANUFACTURA DO ESTADO SUJEITAS AO IMPOSTO DE EXPORTAÇÃO

Semana de 4 a 9 de outubro de 1937:

Aguardente de cachaça, litro $360; Alcool, litro $520; Alcool desnaturado, litro $690; Algodão em pluma ou em rama, kilo 3$100; Assucar refinado, 1.º kilo $910; Assucar refinado, 2.º kilo $860; Assucar crystal, kilo $800; Assucar beneficiado, kilo $560; Assucar usina, kilo $690; Assucar demerara, kilo $650; Assucar branco, kilo $750; Assucar somenos, kilo $680; Assucar 3.º jacto, kilo $590; Assucar mascavado, kilo $490; Arroz pilado, kilo 1$200; Bagas de mamona, kilo $600; Borracha de mangabeira, kilo 2$000; Borracha de maniçoba, kilo 2$000; Cacáo, kilo 2$000; Café em caroço, kilo 1$720; Caroço de algodão, kilo $130; Cêra de carnauba, kilo 9$000; Côcos descascados, kilo $400; Couros seccos salgados, kilo 4$760; Couros seccos salgados, kilo 3$750; Couros verdes salmourados, kilo 2$330; Farinha de mandioca, kilo $500; Fecula de mandioca, kilo 1$700; Feijão, kilo $700; Milho, kilo $270; Ouro, gramma 17$200; Prata, gramma $100; Peles de cabra, kilo 13$000; Peles de carneiro, kilo 12$000.

Os demais productos acham-se na pauta geral.

TABELLA DE TAXAS PARA O ARMAZENAMENTO DE MERCADORIAS, APRESENTADAS EM CARACTER PROVISORIO DO ARMAZEM FRIGORIFICO DO PORTO DO RECIFE

Taxas por kilo, por 15 dias ou fracção

MERCADORIAS — Ameixas, $010; Ameixas $094; Amendoas $040; Avelãs, $020; Camarões frescos $050; Camarões $030; Aves, $770; Bacalhau $030; Bananas $008; Batatas $008; Banha $008; Bacalhau seccos $030; Carne congelada $030; Carne verde a resfriar ou resfria $010; Cerveja, $020; Ervilhas seccas $010; Feijão, $010; Figos frescos $030; Fumo em folhas não especificadas $020; Fumo em folha ou preparado, $050; Laranjas e limas, $010; Damascos seccos, $030; Doces, $040; Legumes $020; Leite, $050; Maçãs, $025; Mangas $015; Manteiga, $015; Milho, $040; Peixes seccos ou salgados, $050; Queijos, $020; Salame $020; Toucinho, $015; Uvas, $020.

Movimento maritimo

VAPORES A CHEGAR

Mez de Outubro

HOJE — *Raul Soares*, de Hamburgo e escalas; *Alm. Jaceguay*, do sul.

AMANHÃ — *Mantiqueira*, do norte; *Taquy*, de Porto Alegre e escalas.

11 — *Alsina*, de Buenos Ayres e escalas; *Itagiba*, de Cabedello; *Chuy*, do norte.

12 — *Commandante Alcidio*, do sul.

14 — *Itahité*, do norte.

16 — *Comte Grande*, de Genova e escalas.

21 — *Arlanza*, de Buenos Ayres e escalas; e *Itagiba*, do norte.

22 — *Highland Brigade*, de Londres e escalas.

23 — *Neptunia*, de Buenos Aires e escalas.

24 — *Cazias*, do sul.

29 — *Almanzora*, de Southampton e escalas.

30 — *Raul Soares*, de Santos e escalas; *Antonio Delfino*, de Hamburgo e escalas.

31 — *Oceania*, de Trieste e escalas.

VAPORES A SAIR

Mez de Outubro

HOJE — *Raul Soares*, para Santos e escalas; *Almirante Jaceguay*, para o norte.

AMANHÃ — *Mantiqueira*, para Porto Alegre e escalas.

11 — *Taquy*, para Tutoya e escalas;

14 — *Itahité*, para Porto Alegre.

16 — *Comte Grande*, para Buenos Ayres e escalas.

21 — *Arlanza*, para Southampton e escalas.

22 — *Highland Brigade*, para Buenos Ayres e escalas.

23 — *Neptunia*, para Trieste e escalas.

29 — *Almanzora*, para Buenos Ayres e escalas.

30 — *Raul Soares*, para Hamburgo e escalas; *Antonio Delfino*, para Buenos Ayres e escalas.

31 — *Oceania*, para Buenos Ayres e escalas.

MALAS POSTAES

CORREIO TERRESTRE

A administração dos Correios expedira malas diariamente:

A's 10 horas para Olinda. A's 12 horas para os demais suburbios da capital.

A's 14 horas (pelos trens da tarde) para Cinco Pontas, Central e Brum, até Palmares, Caruaru, Limoeiro e Itabayanna.

Para o Rio Grande do Norte aos domingos, fechando-se a mala ás 23 horas.

A's 23 horas (pelos trens da manhã) para as localidades do interior deste Estado e Alagôas, Parahyba e Rio Grande do Norte.

HORARIO DOS TRENS

RECIFE A CABEDELLO E NATAL — *Partida*, ás 5,10 nas segundas, quartas e sextas-feiras.

NATAL E CABEDELLO A RECIFE — *Chegada*, 11.37, nas 3.ª 5.ª e sabbados.

RECIFE A ALAGOA DE BAIXO — *Partida*, 6.20, nas terças, quintas e sabbados.

ALAGOA DE BAIXO A RECIFE — *Chegada*, 15 horas, nas quartas, sextas e domingos.

Trem da Central para Alagôa de Baixo, somente aos domingos, terças, quintas e sabbados.

RECIFE A MACEIO' — *Partida*, 5.50 diariamente.

MACEIO A RECIFE — *Chegada*, 17.45 diariamente.

RECIFE A ITABAYANNA, LIMOEIRO E LAGOA COMPRIDA — *Partida*, 17,00 nas terças e sextas-feiras para Lagôa Comprida diariamente de Limoeiro, Itabayanna e nas quartas e sabbados de Lagôa Comprida.

RECIFE A S. CAETANO — *Partida*, 16.10, diariamente.

S. CAETANO A RECIFE — *Chegada*, 9.40, diariamente.

RECIFE A CATENDE — *Partida*, 15.25, diariamente.

CATENDE A RECIFE — *Chegada*, 10.30, diariamente.

RECIFE A CABO — *Partida*, 15.10, todos os dias, excepto domingos.

RECIFE A JABOATAO — *Partida*, 8 15 11.15, 15 45, 17 45 e 21 45 diariamente; e horas 7 horas, 12 10, 16.50 e 18.45, todos os dias, excepto domingos.

JABOATAO A RECIFE — *Chegada*, 7.40, 10 horas, 14.10, 17 e 21.40 diariamente; 9.46, 8 40, 12 42, 17 32 e 19.25, todos os dias excepto domingos.

Todos esses trens partem da Estação Central.

HORARIO DOS ULTIMOS BONDS

DO RIO BRANCO — DIAS UTEIS

Pedro II	24.00
Aurora	24.00
Concordia	24.00
Magdalena	24.00
Torre	24.15
Olinda	24.20
Dois irmãos	24.00
Casa Amarella	24.10
Boa Viagem	24.15
Campo Grande	24.00
Beberibe	24.00
Tigipió	24.00
Pina	23.30
Derby	23.30
Espinheiro	23.40

AUTOMOVEIS DE PRAÇA

Preço official dos automoveis de praça, approvado em 12 de janeiro:

Primeira hora ou fracção	10$000
Primeira hora por inteiro	15$000
Cada meia hora ou fracção superior a 6 minutos	6$000

COMMUNICAÇÕES — Dentro dos limites dos seguintes trechos: da Avenida Cleto Campello até a ponte de Afogados, Quartel do Derby, Quatro Cantos, Entroncamento, Avenida João de Barros até a igreja. Hospital Pedro II, Cemiterio de Santo Amaro e rua do Lima — 3$000.

OMNIBUS

PARTIDA DIARIA

Horario dos omnibus (sópas) da Empresa Nordestina:

Recife — João Pessôa	8.30
Recife — Itabayanna	14.00
Recife — Goyanna	15.00
Recife — Nazareth	14.30
Recife — Timbauba	14.30
Recife — Itapissuma	14.00
Recife — Floresta dos Leões	14.30

CHEGADA DIARIA

João Pessôa — Recife	12.30
Itabayanna — Recife	9.00
Goyanna — Recife	9.30
Nazareth — Recife	9.30
Limoeiro — Recife	14.30
Timbauba — Recife	9.30
Itapissuma — Recife	9.30

EMPRESA PINTO

Limoeiro — Recife	7.00
Floresta dos Leões — Recife	7.00

TELEPHONES INTERURBANOS

De Recife para:

São Lourenço	18000
Jaboatão	18000
Cabo	18000
Pão d'Alho	18000
Victoria	18500
Escada	19000

São Lourenço, Jaboatão e Cabo 300 réis

Os minutos addicionaes serão cobrados: por minuto: Victoria e Escada, 500 réis; Pão d'Alho, 400 réis.

POSTA RESTANTE DO "DIARIO DE PERNAMBUCO"

Tem na posta restante do DIARIO DE PERNAMBUCO cartas para as seguintes pessôas:

A — A. M. O.
C — Cobra.
E — Escri.
Emba.
D — Dylermando Raposo.
G — Gentil Bezerra.
Gennaro Guimarães (dr).
I — Isolis.
Ismal.
J — J. Silva.
L — L. L. H.
London.
Leonardo Motta.
M — Manoel Genuino do Nascimento.
Militão Bezerra.
P — Praça.
S — Soares.
V — Vicente Gomes (dr.)
Z — Zilda Varella Marinho.

INDICADOR PROFISSIONAL

MEDICOS

DOENÇAS DE SENHORAS
Clinica do
Dr. Rubens de Lima
Cons. R. Nova, 202 — 1.º andar
Altos da Chapelaria Raphael. Das 4 ás 6
Res. Av. João de Barros, 646

DR. ALCIDES BENICIO
Chefe do Laboratorio do Hospital de Alienados
Curso de aperfeiçoamento no Rio e S. Paulo
Exames de sangue, liquor, urina, fezes, escarros, pús, etc. Analise completa de liquido cefalo-raquiano para diagnostico das formas nervosas da sifilis. Reações coloidais e de floculação (Muller, Kahn, Meinicke e Kline) Reação de desvio do complemento para cisticercose. Provas manometricas para diagnostico das compressões nervosas. Lipiodol-diagnostico
Laboratorio: Imperatriz, 110-1.º. De 8 ás 12 e de 14 ás 18 horas. Telefone: 2561
Residencia: Conselheiro Portela, 204 — Telefone: 28036

HEMORROIDAS — Cura garantida sem operação e sem dôr
Dr. Dourado de Azevedo
(Ex-assistente do prof. Pitanga Santos)
ESPECIALIDADE DOENÇAS DO RECTO E ANUS
Cura garantida das fistulas anorectais. Seguro tratamento dos estreitamentos do recto, rectites, anites, etc. Diathermo-coagulação dos tumores malignos. Applicação das ONDAS ULTRA-CURTAS nos casos rigorosamente indicados da especialidade. Tratamento da prisão de ventre funccional
Rua Largo do Rosario 153 — 1.º Dos 9 ás 12 e 3 ás 5 horas
Phone 6544

Dr. ERNESTO ROESLER
Molestias de Senhoras. Molestias internas. Tumores malignos. Fibromas
Radium. Raios X. Diathermia. Electrotherapia
INSTITUTO DE RADIUM E RADIOLOGIA
(Defronte do Hotel Central)
Fone 2497

O valor de um annuncio depende da quantidade e lêr. Annuncie no DIARIO

DR. FONSECA LIMA
Chefe de clinicas cirurgia e ginecologica nos Hosp. Infantil e Santo Amaro — Livre docente de Clinica Ginecologica na Fac. de Medicina
Cirurgia geral. Doenças da mulher. Eletrotherapia
Cons. R. de Aurora 39-1.º — Das 15 ás 18 horas — Aos sabbados das 10 ás 12 horas.
Residencia: Rua do Futuro, 913 — Afflictos.
Phone 28 521

DR. SYLVIO CAMPOS
MOLESTIAS DA PELE
de Creanças e Adultos
RUA IMPERATRIZ, 43, 1.º
Teleph. 2350
Horario de 15 ás 18
R. Conde Bôa-Vista, 79

Prof. ARSENIO TAVARES
catedratico de clinica cirurgica da Fac. de Medicina — Chefe de clinica cirurgica do "Hosp. do Centenario" — Chefe de clinica Ginecologica da "Maternidade"
Cirurgia geral — Vias urinarias — Ginecologia — Partos
Cons.: Joaquim Tavora 89 — 1.º
Das 14 ás 17 horas
Residencia: Av. Bôa-Viagem, 3358 — Telef. 5 (Bôa-Viagem)

CLINICA DE MOLESTIAS DE OLHOS
DR. BARRETTO LINS
Antigo chefe de clinica do Dr. Ribeiro dos Santos (da Bahia) com pratica dos Hospitaes de Vienna d'Austria (Serviço do Prof. Dr. Fucks) e dos Hospitaes de Paris (Clinica do Prof. Dr. Terrien)
Consultorio — Rua João Pessôa n.º 350 — 1.º andar
Consultas: Pela manhã de 9 ás 12 á tarde, de 15 ás 17 horas

Dr. Zacharias Maciel
Docente de Clinica Neurialrica da Faculdade de Medicina. Medico do Hospital Pedro II e do Hospital Portuguez
DOENÇAS INTERNAS E NERVOSAS
(Doenças do coração — Aorta — Rins — Estomago — Intestinos — Figado — Baço — Tratamento do diabete — Letargia diabetica — Glandula Thyroide etc.)
Consultorio — Rua Duque de Caxias, 283-1.º — Residencia — Rua Barão de S. Borja, 127
— Telephone — [illegible]

CLINICA DE VIAS URINARIAS
DR. LALOR MOTTA
Especialista Chefe do Serviço de Urologia do Hospital Portuguez. Com os cursos de especialidade em Paris e Berlim. Tratamento medico e cirurgico das affecções renaes de bexiga, prostata, urethra e das molestias de senhoras. Cura rapida e segura da blenorrhagia nos estreitamentos urethraes e das pyelites
Consultorio: rua Nova, 14a-1.º andar. Tel. 6271. 10 ás 12 horas e 15 ás 18

DR. J. DE ANDRADE MEDICIS
Docente da Faculdade de Medicina
Clinica de ouvidos, nariz e garganta
Consultorio: Rua Joaquim Tavora, 90-1.º — Das 11 ás 12 e das 14 ás 17 horas
Residencia: Rua Visconde de Goyanna, 821 — Telep. 2322

BLENORRHAGIA
Aguda ou chronica no homem e na mulher e suas complicações. Tratamento indolor. Cura radical comprovada pelo laboratorio. Apparelhos electricos para vêr o interior da urethra e da bexiga. Hora marcada para tratamento. Dr. João Costa — Especialista. De 10 ás 12. De 3 ás 6 — 148, Rua Larga do Rosario, 1.º andar.

RAIOS X
DR. RUY CALDAS
Radiodiagnostico em geral.
Relevographia e radiographias em serie para o diagnostico preciso das doenças do apparelho digestivo.
Consultorio: — Rua da Imperatriz 147-1.º andar — phone 2047
De 10 ás 12 e de 2 ás 5
Residencia: Av. Cons. Rosa e Silva, 1055

CLINICA DE OUVIDO, NARIZ GARGANTA E BRONCHO-ESOPHAGOSCOPIA
Prof. Dr. Arthur de Sá
Reassumiu o exercicio de sua clinica.
Novas instalações adquiridas na sua recente viagem á Europa.
Consultorio e residencia: Rua da Aurora n.º 132 — Phone 2390. De 10 1/2 ás 12 e de 14 1/2 ás 18 horas.

DR. A. TEMPORAL
Cirurgia — Molestias do apparelho genito urinario do homem e da mulher
Assistente da 2.ª clinica Cirurgica do Hospital Santo Amaro (Serviço do Prof. Barros Lima)
Residencia — Rua Luiz de Rego 364 — Telefone 2582
Consultorio: Rua Aurora 63-1.º

DR. CASTRO SILVA
Director do Prompto Soccorro
Com 4 annos de pratica das maiores clinicas da Allemanha e França. De regresso de sua viagem, reassumiu a clinica
Molestias das senhoras, vias urinarias, operações e partos
Cons. — Rua João Pessôa 363 De 2 ás 5 horas
Res. — Av. Visc. Suassuna, 863

OLHOS, OUVIDOS, NARIZ, GARGANTA
Dr. Bôanerges Pereira
Chefe das clinicas de olhos, ouvidos, nariz e garganta da Brigada Militar; do Corpo Medico do Hospital Portuguez
Consultas diarias de 10 ás 12 e de 14 ás 18
Consultorio — Rua João Pessôa, 382-1.º and.
Residencia — Rua do Cupim 53 — Afflictos — Fone 28617

DR. J. ROBALINHO CAVALCANTI
MEDICO DE CRIANÇAS
Docente da Faculdade de Medicina
Com pratica e Cursos de Aperfeiçoamento na Europa
Consultorio: Rua da Imperatriz, 43-1.º andar
Consultas — 11 ás doze e de 15 ás 18 horas
Residencia: Rua Porto Carreiro, 52 (Derby)
Telephone: 28.439

DR. DI LASCIO
Ex-interno do Hospital de Alienados (Serviço do Prof. Ulysses Pernambucano) Medico Interno do Sanatorio Recife
Clinica Medica
Doenças Nervosas e Mentaes
Consultorio: Rua João Pessôa, 378 — 2.º andar (Edificio d'A Primavera) — Phone 6877. De 15 ás 18 horas
Resid. — Sanatorio Recife — R. Pereira da Costa 292
Phone 2072

CLINICA DE DOENÇAS DOS OLHOS DO
Dr. Sylvio Paes Barretto
Membro da Sociedade Brasileira de Ophtalmologia. Assistente da Clinica Ophtalmologica do Hospital Pedro II. Assistente da Faculdade de Medicina do Recife
Tratamento optico, medico e cirurgico das doenças e dos defeitos dos globos oculares e annexos
CONSULTORIO: Rua da Imperatriz, 162, 1.º andar. Telephone 2524.
CONSULTAS: de 11 1/2 ás 12 e de 15 ás 18 horas
RESIDENCIA: Telephone 2133.

DOENÇAS DA MULHER
DR. JOAO COSTA
ESPECIALISTA
(Utero — Ovarios — Trompa)
Disfuncções sexuaes. Disturbios nervosos e psychicos de origem sexual. Suspensões, atrazos, augmento, falta, escassez, dôres, vomitos, perturbações da gravidez, abortamentos, corrimentos indifferença, esterilidade. Installações technicas rigorosas. Exame, diagnostico e tratamento por meios medicos e electricidade. Cons.: — 148 — Rua Larga do Rosario (Sobrado). De 10 ás 12 — De 3 ás 6, diariamente. Hora marcada para tratamento. Residencia: — Rua Gonçalves Maia 207. Chamados por escripto.

DOENÇAS DE SENHORAS
ESPECIALISTA
Dr. MARTINIANO FERNANDES
Consultorio: — Imperatriz, 318 — 1.º andar
Residencia: — Rua Antenor Navarro 138
FONE: 28386

DR. BEIRO' UCHOA
Assistente da Faculdade de Medicina
Do Hospital do Centenario e Assistencia á Psicopatas
Operações, molestias das senhoras e vias urinarias
(CIRURGIA GERAL — GYNECOLOGIA E UROLOGIA)
Consultorio: Rua da Imperatriz, 211 — Phone 2356
Consultas das 15 ás 19 horas
Residencia: Rua Visconde de Goyanna, 386 — Phone...
Recife — Pernambuco

DR. JOAO ASFORA
Chefe do Serviço de Tuberculose da Brigada Militar do Estado. Medico do Hospital "Oswaldo Cruz".
Especialidade: — pulmões, pleuras, bronquios.
Tratamento da tuberculose pulmonar pelo pneumotorax artificial e demais processos
SERVIÇO DE RAIOS X
Consultorio: Rua Duque de Caxias 297-1.º andar. Consultas diarias: das 10 a's 12 e das 14 a's 16 horas. Residencia: Rua Visconde de Goiana, 1999.
Fone 28413 — RECIFE

CLINICA MEDICO-CIRURGICA DE ANUS E RETO DO
DR. JOSE' CALDAS
(Edificio "Jornal do Commercio")
Cons. das 14 ás 18 horas
Hemorroidas e estreitamentos. Tratamentos sem operação e sem dôr. Doenças dos colons, signoidites, retites, criptites, fissuras, pruridos (coceiras). Cura radical das fistulas da margem do anus. Ondeterapia — Ondas ultra curtas — Sinusoidoterapia nas prisões de ventre. Tratamento pela eletrocoagulação dos tumores malignos
Telef. 6724

VARIZES — HEMORROIDAS — HYDROCELES
Cura radical sem operação e sem dôr. Tratamento das doenças do recto e do anus
TUMORES MALIGNOS (cancer) — *Tratamento por electro-coagulação*
CIRURGIA PLASTICA — *Correcção de defeitos — Rugas — Cicatrizes — Signaes*
CIRURGIA GERAL — *Tumores do utero — Ovario — Apendicite — Fracturas etc.*
DR. JOAO ALFREDO
Cursos de aperfeiçoamento na Allemanha e na França
CONSULTORIO — Rua da Aurora 77, 1.º andar, das 15 ás 18 horas.

DR. ARNALDO MARQUES
Professor Catedratico de Clinica Propedeutica Medica da Faculdade de Medicina
Chefe de Clinica no Hospital Português
Diagnostico e tratamento de doenças internas, especialmente do Coração, Aorta, Baço, Figado, Ganglios e Rins
Consultorio: Rua João Pessôa, 371 1.º — Telefone 6215
De 11 1/2 ás 12 1/2 e de 4 1/2 ás 6 1/2 da tarde
Residencia: Rua das Pernambucanas, 294 — Tel. 28618

CLINICA DE OUVIDOS, NARIZ E GARGANTA DO
DR. SYLVIO CALDAS
Ex-Assistente do Prof. Sanson. Assistente da Faculdade de Medicina. Medico especialista dos hospitaes Pedro II e Português
Tratamento da obstrução nasal e suas consequencias (resfriados frequentes, accessos de espirros, ásma nasal, serofagia, catarro do nariz, sofaringe, zôadas dos ouvidos)
Tratamento sem operação das sinusites e das dôres de cabeça de origem nasal, nos casos indicados pelo metodo de Proetz
Tratamento das supurações cronicas do ouvido pela eletroterapia
Consultorio: Rua da Imperatriz 218 (Altos da Farmacia Silva Ferreira). Consultas: Pela manhã, das 10 ás 12. A tarde das 3 em diante. Residencia: Avenida 17 de Agosto, 744 (Santana). Telefone: 28056

PARTOS — DOENÇAS DE SENHORAS — OPERAÇÕES
DR. SELVA JUNIOR
Partos em domicilio e Casa de Saúde
Consultorio: — Rua da Imperatriz, 17, 1.º andar — Telep.: 2737
Consultas de 2 ás 6 horas
Residencia — Praça do Derby, 17, telep.: 28361
Acceita chamados a qualquer hora

DR. SOTÉRO DE SOUZA
Clinica geral, especialmente do apparelho respiratorio
ELECTRICIDADE MEDICA — PNEUMOTHORAX ARTIFICIAL
Rua Dr. Sigismundo Gonçalves, 118-1.º and.
Consultas: das 15 ás 18 horas

ADVOGADOS

Prudenciano de Lemos
ADVOGADO
Causas civel, commercial e criminal. Defesas no Jury. Encarrega-se de inventarios
Expediente: 10 ás 11/30 e 14 ás 16 horas
Escriptorio — Avenida Rio Branco 126-1.º, Sala 2 — Fone 9020
RECIFE

HILDEBRANDO MORAES
Advogado no civel, crime e commercio
João Pessôa
Parahyba
Maciel Pinheiro, 74
1.º andar

REIS LISBÔA
ADVOGADO
Rua do Imperador, 247-1.º andar
Phone — 6814

MUTILADO

NAVEGAÇÃO

MALA REA INGLEZA

(Royal Mail Lines Ltd.)

PARA A EUROPA

"ARLANZA"

21 de outubro, sahirá depois de S. Vicente, Madeira, Lisbôa, Cherbourgo e Southampton.

VAPORES ESPERADOS

"High Princess"	7-11-937
"Almanzora"	18-11-937
"High Patriot"	3-12-937
"High Monarch"	17-12-937
"Arlanza"	30-12-937
"Almanzora"	13-1-938
"High Brigade"	28-1-938
"High Patriot"	11-2-938
"High Monarch"	25-2-938
"Arlanza"	10-3-938
"High Princess"	25-3-938

PARA O SUL

"HIGH BRIGADE"

Esperado neste porto no dia 22 de outubro, sahirá depois de indispensavel demora para os portos de:

Rio, Santos, Montevidéo e B. Ayres.

VAPORES ESPERADOS

"Almanzora"	29-10-937
"High Patriot"	5-11-937
"High Monarch"	19-11-937
"High Chieftain"	3-12-937
"Arlanza"	10-12-937
"High Princess"	17-12-937
"Almanzora"	24-12-937
"High Brigade"	31-12-937
"High Patriot"	14-1-938

PARA PASSAGENS E MAIS INFORMAÇÕES COM O AGENTE

M. NAUGHTON RUMBO

Rua do Bom Jesus, 226 — Phone: 9112

Companhia Nacional de Navegação Costeira

VAPORES PARA O SUL

ITAGIBA — Esperado de **Cabedello** no dia 11, 2.ª feira, sahirá no mesmo dia para: **Maceió, Bahia, Victoria, Rio, Santos, Paranaguá, Antonina, Florianopolis, Imbituba, Rio Grande, Pelotas e P. Alegre.**

Recebe-se carga para: **Aracajú, Ilheus, S. Francisco e Itajahy** com cuidadosa baldeação em **Rio de Janeiro.**

ITAHITE' — Esperado dos portos do norte no dia 14, quinta-feira, sahirá no mesmo dia para: **Maceió, Bahia, Victoria, Rio de Janeiro, Santos, Rio Grande e Porto Alegre.**

Recebemos carga para: **Aracajú, Ilheus, S. Francisco e Itajahy** com cuidadosa baldeação em **Rio de Janeiro**, para **Pelotas** com transbordo em **Rio Grande.** (Para **Victoria** não receberá carga).

ITAQUATIA' — Esperado de **Cabedello** no dia 16, sabbado, sahirá no mesmo dia para: **Maceió, Bahia, Victoria, Rio, Santos, Paranaguá, Antonina, Florianopolis, Imbituba, Rio Grande, Pelotas e Porto Alegre.**

Recebe-se carga para: **Aracajú, Ilheus, São Francisco e Itajahy**

ITAPAGE' — Esperado dos portos do norte no dia 21 de Outubro, sahirá no mesmo dia para: **Maceió, Bahia, Victoria, Rio, Santos, Rio Grande e Porto Alegre.** (Para **Victoria** não receberá carga).

Recebemos carga para: **Aracajú, Ilheus, S. Francisco e Itajahy** com cuidadosa baldeação em **Rio de Janeiro** e para **Pelotas** com transbordo em **Rio Grande.**

ITAQUICE' — Esperado dos portos do norte no dia 23, 5.ª feira, sahirá no mesmo dia para: **Maceió, Bahia, Victoria, Rio, Santos, Rio Grande e Porto Alegre.** (Para **Victoria** não receberá carga).

Recebe-se carga para: **Aracajú, Ilheus, São Francisco e Itajahy**, com cuidadosa baldeação no porto de **Rio de Janeiro**, e para **Pelotas** com transbordo no porto de **Rio Grande.**

VAPORES PARA O NORTE

ITAQUATIA' — Esperado dos portos do sul no dia 13, quarta-feira, sahirá no mesmo dia para: **Cabedello.**

ITAQUICE' — Esperado dos portos do sul no dia 14, quinta-feira, sahirá no mesmo dia para: **Areia Branca, Fortaleza, S. Luiz e Belem.**

Recebe-se carga para: **Santarem, Obidos, Parintins, Itacoatiara e Manaus** com cuidadosa **baldeação em Belem do Pará.**

ITATINGA — Esperado dos portos do sul no dia 20, 4.ª feira, sahirá no mesmo dia para: **Cabedello.**

ITANAGE' — Esperado dos portos do sul no dia 21, quinta-feira, sahirá no mesmo dia, para: **Natal, Fortaleza, São Luiz e Belem.**

Recebemos carga para: **Santarem, Obidos, Parintins, Itacoatiara e Manaus** com cuidadosa **baldeação em Belem do Pará.**

Avenida Alfredo Lisbôa n. 1 — Telephones: Informações 3214 — Sec. Fretes 9297

CASA PÉROLA

ANTONIO SANTOS

LARANJEIRAS, 36

Compra-se ouro, prata, platina e pedras preciosas. Ouro de 9$000 até 17$000 a gramma. Executa-se qualquer trabalho em ouro, prata e platina.

CONCERTOS DE RELOGIOS garantidos por um anno. LARANJEIRAS, 36.

Companhias Francezas de Navegação

CHARGEURS REUNIS
STE' GLE T. MARITIMES A' VAPEUR
CHARGEURES REUNIS

PARA O RIO DA PRATA

O paquete **JAMAIQUE** esperado em 9 de Outubro, sahirá após indispensavel demora p/**Bahia Rio de Janeiro, Santos, Montevidéo** e B. Ayres.

Para BUENOS AYRES e escalas **KERGUELEN — 5 Novembre**

PARA A EUROPA

O paquete **FORMOSE** tocará em Recife, no dia 20 de Outubro, destinando-se a: **Dakar, Casablanca, Lisbôa, Bordeaux, Havre, Dunkerque.** Dispõe de praça p/ embarques e optimos logares p/ passageiros.

Para DUNKERQUE e escalas
BELLE-ISLE — 20 Novembre
GROIX — 21 Desembro

STE' GLE. T. MARITIMES A' VAPEUR

O vapor **ALSINA** tocará em Recife no dia 11 de Outubro, destinando-se a: DAKAR, CASABLANCA, GIBRALTAR, ORAN, ALGER, MARSELHA e GENOV.

Para informações c/fretes e passagens com os Agentes:

LEÃO & Cia.

RUA BARÃO DO TRIUMPHO N.º 51 — FONE N.º 9145 — RECIFE

LLOYD NACIONAL S.A.

AVENIDA ALFREDO LISBOA N. 10 — Phones: Secção de Fretes n. 9297 — Informações n. 9214

VAPORES PARA O SUL

ITAGUASSU' — Esperado do Norte no dia 19 sahirá no mesmo dia para: MACEIO', ILHEUS, RIO, SANTOS, RIO GRANDE, PELOTAS e PORTO ALEGRE.

ARATIMBO' — Esperado de CABEDELLO no dia 21, quinta-feira, sahirá no mesmo dia para: MACEIO', BAHIA, VICTORIA, RIO, SANTOS, RIO GRANDE, PELOTAS e PORTO ALEGRE.

ARAGANO — Esperado do Norte no dia 26, sahirá no dia 27 para: MACEIO', BAHIA, RIO e SANTOS.

VAPORES PARA O NORTE

ARATAIA — Esperado do sul no dia 12 sahirá no mesmo dia para: CABEDELLO, NATAL, A. BRANCA, FORTALEZA, TUTOYA, MARANHAO e BELEM. Recebemos carga para: PARNAHYBA.

ITAGUASSU' — Esperado do Sul no dia 15, sahirá no mesmo dia para: NATAL.

ARATIMBO' — Esperado do Sul no dia 19, sahirá no mesmo dia para: CABEDELLO.

VISTORIAS — As vistorias só serão attendidas e feitas dentro do prazo legal de 48 horas, após a descarga do navio.

AGENTE — **ULYSSES F. CORREIA** TEL. COSTEIRA

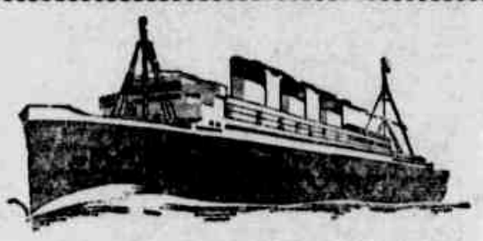

HAMBURG-SUEDAMERIKANISCHE DAMPFSCHIFFFAHRTS-GESELLSCHAFT

(Companhia Hamburgueza Sul-Americana)

SERVIÇO REGULAR DE PAQUETES:

PARA O SUL:		PARA A EUROPA	
"Monterosa"	9.10	"Cap Norte"	31.10
"Ant.º Delfino"	30.10	"Ant.º Delfino"	28.11
"General Osorio"	20.10	"General Osorio"	19.12
"Cap Norte"	11.12	"Cap Norte"	[illegible]
"Ant.º Delfino"	8.1		

SERVIÇO REGULAR DE CARGUEIROS:

CHEGADAS DE HAMBURGO		SAHIDAS PARA HAMBURGO	
"Taunus"	17.10	"João Pessôa"	25.10

Mais informações com os Agentes:

HERM. STOLTZ & C.º

AV. MARQUEZ DE OLINDA, 35 — PHONE 9013

A Dieta é inutil

assim como o resguardo para os que se

PURGAM

com o auxilio das deliciosas

PILULAS DO Dr DEHAUT

cuja acção é poderosa e suave ao mesmo tempo. Ellas são qual mente agradavel de tomar.

A venda: D'DEHAUT, 147, Faub. St-Denis, PARIS
E EM TODAS AS PHARMACIAS

AVISOS FUNEBRES

Agradecimento

Dr. Manoel Antonio de Moraes Rego e demais membros de sua familia penhoradissimos agradecem a todos os parentes e amigos que acompanharam ao Cemiterio o corpo de sua idolatrada — CEZINHA —, bem como aos que compareceram á missas celebradas por sua alma e ainda aos que lhes enviaram pesames por telegrammas, cartas, cartões ou pessoalmente lhes levaram os seus abraços de solidariedade.

Igualmente agradecem a todos que compareceram ás missas celebradas por alma de sua inesquecivel sogra, avó e bisavó D. MATILDE DE LEMOS BRANDÃO, fallecida no Rio de Janeiro, ou lhes enviaram pesames por telegrammas, cartas e cartões.

DR. LEOPOLDO BESSONI DE OLIVEIRA ANDRADE

SETIMO DIA

Constança Osorio de Oliveira Andrade; Eurico Britto de Oliveira Andrade, sua mulher e filhos; Celia Osorio de Oliveira Andrade; Gilberto Osorio de Oliveira Andrade e sua noiva; Adolpho Bessoni de Oliveira Andrade e familia (ausentes); José Bessoni de Oliveira Andrade e familia (ausentes); Leopoldina de Andrade Servio e familia (ausentes); Amelia de Andrade Alencar e familia (ausentes); Maria Andrade do Valle e familia (ausentes); Sinhazinha e Nina de Oliveira Andrade (ausentes); Alcides Osorio de Mendonça e familia (ausentes); Eugenio Osorio de Cerqueira e familia (ausentes); Nelson de Andrade Oliveira e familia; Semiramis de Oliveira Regazzi e filhas; Maria Pia de Oliveira Bartholo e filho (ausentes); Djalma de Andrade Oliveira (ausente); Abdias de Oliveira Filho e familia; Abgar Soriano de Oliveira e familia; os filhos de José Osorio de Cerqueira; Sizenando Silveira e familia; convidam os seus parentes e amigos para assistirem ás missas que em suffragio da alma do seu saudoso e idolatrado esposo, pae, avô, sôgro, irmão, padrasto, cunhado, tio, padrinho, primo, compadre e amigo — LEOPOLDO BESSONI DE OLIVEIRA ANDRADE, mandam celebrar ás 8 horas do dia 11 do corrente, na matriz da Bôa Vista, agradecendo antecipadamente a todos quantos comparecerem a esse acto piedoso.

Haverá salvas para cartões.

DR. LEOPOLDO BESSONI DE OLIVEIRA ANDRADE

SETIMO DIA

A familia Carlos Frederico Xavier de Britto convida seus parentes e amigos para assistirem ás missas que farão celebrar na segunda-feira, 11 do corrente, ás 8 horas na matriz de Bôa Vista, pelo eterno descanço do seu amigo inesquecivel — DR. LEOPOLDO BESSONI DE OLIVEIRA ANDRADE; desde já muito agradece a todos que comparecerem a este acto de piedade christã.

COMPANHIA CARBONIFERA RIO-GRANDENSE

SERVIÇO RAPIDO E REGULAR DE CARGA

PARA O SUL

CHUY

Amanhecerá no dia 11 e sahirá a 13 para os portos de: RIO, SANTOS, RIO GRANDE, PELOTAS e PORTO ALEGRE.

BUTIA'

Amanhecerá no dia 18 sahirá a 20 para os portos de: RIO, SANTOS, RIO GRANDE, PELOTAS e PORTO ALEGRE.

PARA O NORTE

TAQUY

Amanhecerá a 10 de Outubro, sahirá a 11 para os portos de: CABEDELLO, NATAL, FORTALEZA, PARNAHYBA, VIA TUTOYA.

CAXIAS

Amanhecerá a 24 de Outubro, sahirá a 25 para os portos de: CABEDELLO, NATAL, FORTALEZA, PARNAHYBA, VIA TUTOYA.

AGENTES:

PINTO ALVES & CIA.

Telegr. Butiá

RUA DO BRUM N. 27 TELEPHONE 9-4-8-0

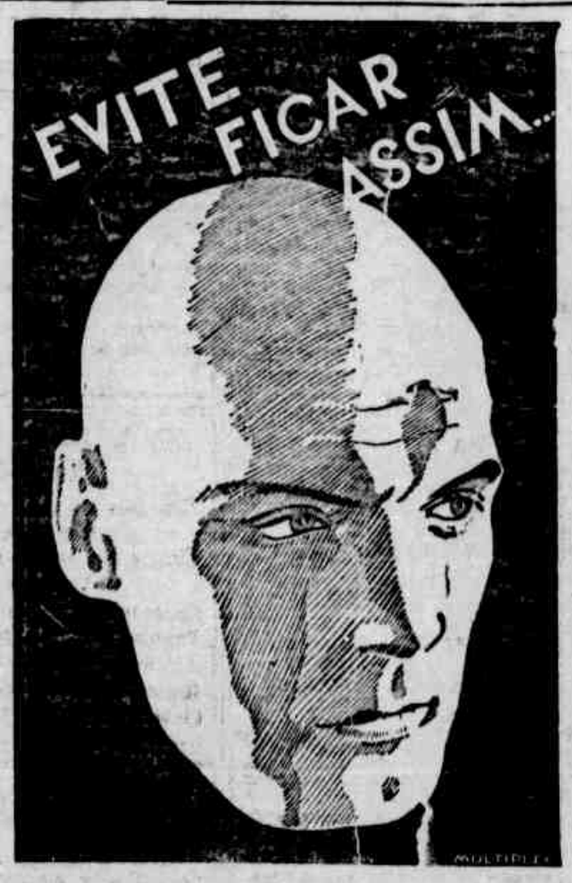

OS CALVOS SÃO, NA MAIORIA DOS CASOS, OS PROPRIOS CULPADOS POR ESSA CONDIÇÃO

Pesquisas levadas a effeito por dermatologistas de nomeada provaram que a maioria das affecções do couro cabelludo são causadas por germens ou microbios, (pityriasis simplex capitis).

Estes insidiosos germens, penetrando através do couro cabelludo até ás raizes dos cabellos, suffocam-nas, tornando-as inactivas e estereis. Como consequencia natural surge a caspa e principia a queda dos cabellos.

JABOO, poderoso antiseptico e revigorisador dos cabellos, não limita a sua acção sómente ao couro cabelludo; penetra até aos bulbos capilares, destruindo completamente os microbios e reactivando fortemente a circulação do couro cabelludo, tão indispensavel á saude dos cabellos e ao seu crescimento.

JABOO é preparado com bases vegetaes, não contém saes toxicos e, embora remedio, tem perfume agradavel.

Jaboo

DISTRIBUIDORES:

JARBAS FERNANDES & Cia.

Rua Mathias de Albuquerque, 36-1.º Andar

FILGUEIRAS

Leiloeiro Official

Em sua Agencia á INTERMEDIARIA á Rua Frei Caneca n. 70

SABBADO, 9 de Agosto corrente, ás 14 1/2 horas

Leilão de Terrenos

Optima opportunidade aos Srs. capitalistas

FILGUEIRAS

VENDERA' Uma casa de taipa edificada em terreno proprio, medindo o terreno 7 metros de frente e 33 metros de fundos, á Travessa de S. João n. 280, "Arruda". Dois lotes de terrenos proprios medindo 12 metros de frente por 40 metros de fundo, á rua Sete Peccados ao lado da casa n. 88, Arruda

Opportunidade unica aos srs. capitalistas

Pelo FILGUEIRAS Leiloeiro official ao correr do martello

Fonio 3.8.93

LIMOUSINE CHEVROLET "MODERNA"

Vende-se uma em optimo estado de conservação. A tratar á Rua Gonçalo Pires, 911, de 11 1/2 ás 13 horas e 17 ás 18 1/2 horas.

NEGOCIO DIRECTO E A' VISTA

PENHORES?

Procure a casa "MOREIRA" a unica que offerece melhor offerta e cobra menor juro. Acceitam-se por conta de suas cautelas qualquer importancia. Rua das Laranjeiras n. 26.

Joaquim Moreira da Silva Junior

INOXIDAVEL, Perry & C.

Uma ponta para cada caso Excepcional durabilidade A venda em todas as livrarias. Rep. Mota irmãos & Cia. Altos do Bank of London 2.º andar

GRATIS

Está doente? Quer saber o que tem? Mande nome, edade, profissão, residencia, envelope sellado para resposta, endereço á CAIXA POSTAL 509.— RIO.

NEGOCIO URGENTE E VANTAJOSO

Precisa-se de um socio com algum capital para financiamento de uma industria já em pleno funcionamento, e de compensadores lucros, conforme provas demonstrativas.

A quem interessar, poderá se dirigir em carta fechada endereçada com a palavra MARIAVAL, á Posta Restante deste jornal dando o seu endereço e nome.

Na casa de PENHORES "A INDIANA" compra-se e EMPENHA-SE qualquer Joia antiga ou moderna, objectos de prata, moedas, brilhantes, cautelas de penhores da Caixa Economica. Machinas Singer, Photographicas, de Escrever, Radios, Armas, Relogios. Compra OURO para o Banco do Brasil e pelo cambio do dia. "A INDIANA" é a UNICA que concerta relogios, dando um cartão de garantia por UM ANNO. Concertos garantidos de Joias e Oculos. CASA DE PENHORES "A INDIANA" Rua Laranjeiras 20

Phone 5-0-9-5

Secção de penhores no 1.º andar

ALDEREDO FARIAS

ILEGÍVEL

O estado de guerra não altera o rythmo eleitoral

DIARIO DE PERNAMBUCO

PERNAMBUCO — BRASIL — RECIFE — SABBADO, 9 DE OUTUBRO DE 1937

A 3 de janeiro, a nação votará em Armando de Salles Oliveira

A FESTA DE AMANHÃ EM GLORIA DE GOYTÁ

Industriaes e exportadores vão disputar o primeiro fardo de lã da presente colheita

Gomes MARANHÃO

(Para o DIARIO DE PERNAMBUCO)

O mez passado tivemos a festa do tomate, em Pesqueira, a vaqueijada de Surubim e a exposição agro-pecuaria de Limoeiro. Agora vamos ter amanhã, a festa do algodão em Gloria de Goytá. Movimentos dessa natureza merecem sempre um registro sympathico, porque dahi decorre o melhor incentivo em favor das fontes da economia pernambucana. Alem disso, esses certamens trazem a circumstancia sobremodo louvavel de se realizar em cidades do interior que muito necessitam, e, consequentemente, muito lucram com reuniões de tal ordem. O matuto começa assim a tomar gosto pela sua lavoura, pelo seu gadinho, ao mesmo tempo que reconhece não ser tão desprezada, como elle julgava, a sua terra, escondida lá no meio das brenhas.

Por isso, desde logo podemos annunciar o exito da festa do algodão, cujo programma, entremeiado de numeros sérios e de brincadeiras, não enfadará a quantos se dispuzerem a trocar esse domingo da cidade por momentos divertidos no campo de sementeiras daquelle municipio. Ahi iremos assistir a um leilão dos mais interessantes para vêr quem leva o primeiro fardo d algodão da presente safra. Nessa disputa se acham vivamente empenhados de um lado, os industriaes da terra, ciosos de passar nos teares de suas fabricas, aquelle pequeno volume de lã escolhida, do outro fazem tambem a sua politica as firmas exportadoras que querem mandar para os seus freguezes, no estrangeiro, o fardo privilegiado. Dizem que a coisa será de facto. No fim da historia vamos vêr quem tem roupa na mochila e qual o bamba a ser proclamado, assim, primeiro subdito da rainha da festa, com os louvores e as preces dos soccorridos pelas nossas instituições de caridade em cujo beneficio reverterá o producto desse leilão.

IV CONGRESSO MEDICO ACADEMICO

ENCERRA-SE HOJE ESSE CERTAMEN

Hontem, as oito horas, realizou-se a penultima sessão do IV Congresso Medico Academico, no Hospital do Centenario, sob a presidencia do dr. Martiniano Fernandes, livre docente da Faculdade de Medicina, com o seguinte programma:

a) — Gastrectomia, a melhor solução actual para as ulceras gastricas e duodenaes — academico Danilo Gonçalves.

b) — Consideração sobre as complicações da osteomielite aguda — academico Wladimir Lopes.

A's vinte horas de hoje, na séde social, no Departamento de Saude Publica, terá logar a sessão de encerramento dos trabalhos.

Serão apresentadas as seguintes contribuições:

a) — Considerações sobre alguns casos de pneumothorax therapeutica successivamente bilateral — academico José Novaes.

b) — Deontologia academica — academico Djalma Barbosa.

Terminada esta parte, com algumas considerações do professor Octavio de Freitas, que presidirá a sessão, usará da palavra o doutorando Salgado Calheiros, orador da **Sociedade de Internos**, que fará o discurso de encerramento dos trabalhos do Congresso.

Em sessão a realizar-se dentro de poucos dias, será feita a entrega de diplomas de socios honorarios aos ex-socios effectivos da Sociedade que colaram os grãos de medicos no anno passado, de uma medalha de ouro ao congressista detentor do melhor trabalho do certamen hoje a se findar e dois outros premios aos collocados em segundo e terceiro logares.

Para estes premios concorrerão todos os inscriptos. Os trabalhos serão julgados por uma commissão composta dos professores Frederico Curio, Roméro Marques e Fernando Simões Barbosa, respectivamente cathedraticos de clinica cirurgica, clinica propedeutica cirurgica e clinica medica da Faculdade de Medicina.

A medalha de ouro é offertada pela **Casa Bayer**, com filial nesta cidade.

MEIO KILO DE DIAMANTES APPREENDIDOS

O CONTRABANDO PROCEDIA DA BAHIA

RIO, 8 (A. M.) — Foi preso, hontem, a bordo do transatlantico Netpiunia, chegado do Norte, o individuo de nome Isaac Soter, embarcado na Bahia.

A prisão foi effectuada pelo detective da Policia Maritima, Ernani Macedo, que, desconfiando de sua bagagem, examinou-a detidamente, descobrindo a existencia de um vultoso contrabando de diamantes. Esse individuo, como dissemos, embarcara em São Salvador e trazia comsigo um sacco de couro contendo cerca de meio kilo de pedras preciosas.

Preso, foi conduzido á Policia Maritima, onde, interrogado, confessou que, de facto, trazia os diamantes para serem entregues a Polla Luxemberg, residente no Hotel Fluminense, esposa do sr. Chuman Luxemberg, que reside na Bahia e lhe confiou a incumbencia de trazel-os para o Rio.

Da séde da Policia Maritima foi Isaac Soter conduzido para a Policia Central, afim de melhor explicar o estranho caso dos diamantes.

Esfaqueada pelo marido

A VICTIMA EM GRAVISSIMO ESTADO CHEGOU A' ASSISTENCIA

Maria José da Silva, de 23 annos, casada, residente em Floresta dos Leões, deu entrada, hontem, no Prompto Soccorro em estado desesperador.

Varios ferimentos de faca, de natureza grave, apresentava a domestica, victima da ferocidade de seu marido.

O cirurgião de plantão no momento, dr. Caldas Bivar, constatou, entre outros, dois ferimentos penetrantes no abdomen com lesão visceral e outro no hemitorax esquerdo.

Submettida a operação, Maria José supportou o tratamento, porém talvez a esta hora já tenha fallecido, tal a precariedade de seu estado.

O caminhão bateu em duas carroças

O auto-caminhão n. 2948, hontem ás 14 horas, na praça Arthur Oscar, atropelou as carroças n. 28 e 124, de tração animal, matando o cavallo da primeira, alem de ferir o seu proprietario Manuel Pereira Oliveira.

O chauffeur fugiu logo depois, escapando de ser preso.

O MENOR annuncio no MELHOR jornal imprime no MAIOR reclame.

Regressa, hoje, o Orpheão da Brigada Militar do Estado

As festas em homenagem aos soldados cantores — A brilhante iniciativa dos «Diarios Associados» para uma obra de brasilidade attinge plenamente seus objectivos

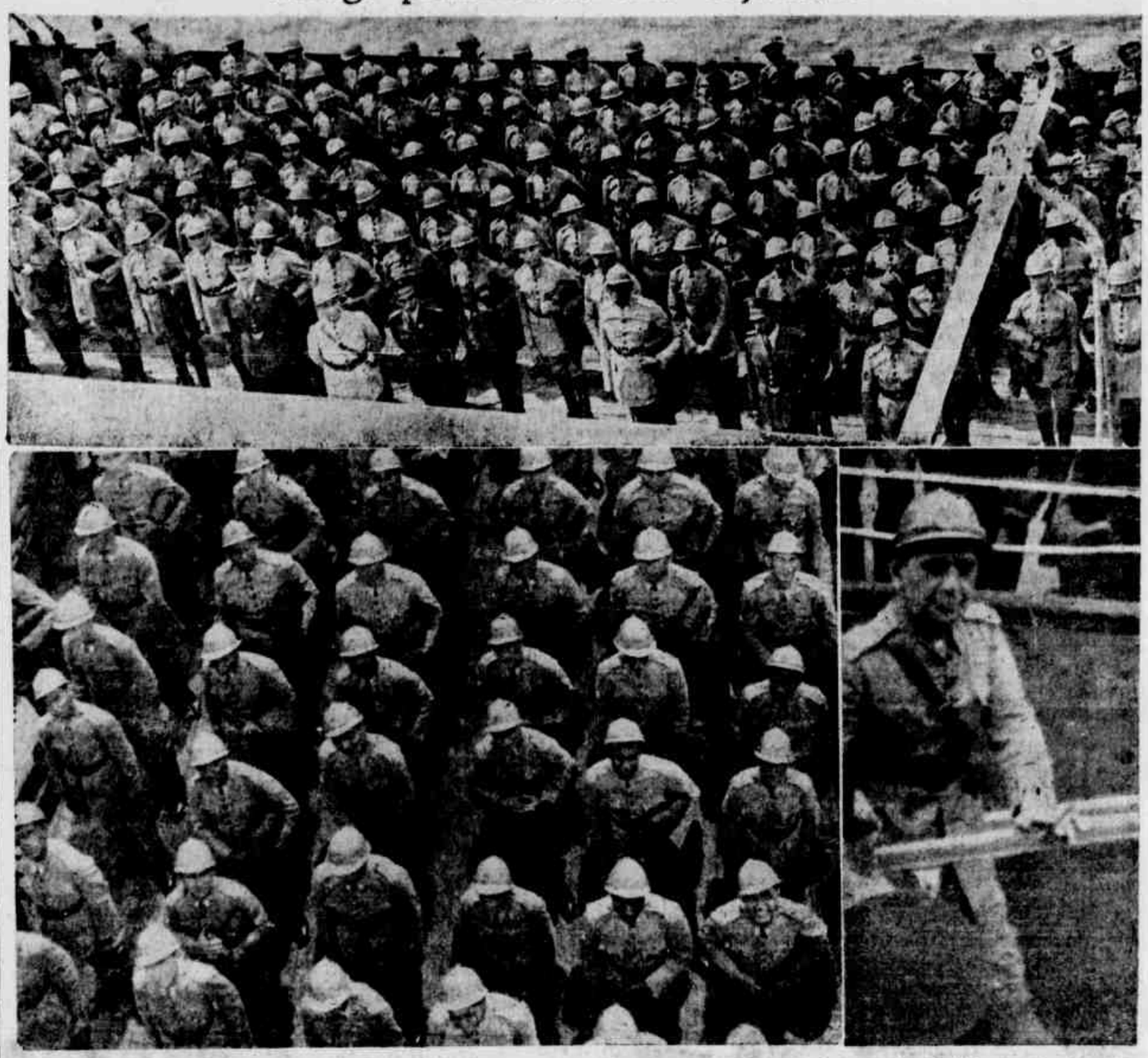

Flagrantes do embarque, no Rio, do orpheão da Brigada Militar, de regresso a esta cidade, vendo-se, ao lado, o maestro Zuzinha, quando subia para bordo do "Almirante Jaceguay"

A bordo do **Almirante Jaceguay**, regressa hoje, ao Recife o Orpheão da Brigada Militar do Estado, ultimamente em excursão no sul do paiz.

O conjuncto musical dos soldados pernambucanos esteve no Rio e em São Paulo, realizando audições que se coroaram do maior exito e brilhantismo.

Levado em excursão patrocinada pelos **Diarios Associados**, Comp. Antarctica Paulista e o Casino da Urca, a inaugurar a **Radio Tupi**, de São Paulo, o Orpheão da Brigada teve occasião, ainda, de se apresentar ás platéas carioca e paulista, exhibindo-se no Theatro Municipal e Casino da Urca do Rio e em theatros de São Paulo.

Na primeira dessas capitaes os soldados cantores realizaram uma audição na Cidade Light.

Foi um acontecimento do maior relevo, principalmente pelo espirito de confraternização, de soldados e operarios, que o presidiu.

Nos quarteis de diversas forças militares aquarteladas no sul, os orpheonistas se apresentaram aos seus camaradas, estreitando ainda mais os laços de amizade entre as forças militares nortistas e sulistas.

Tambem para as autoridades, como aconteceu em Petropolis, no quartel do 1º B. C. ali aquartelado, se exhibiram, com grande successo.

Em todas essas audições, sob a regencia do maestro José Lourenço da Silva (Zuzinha) foram apresentado, além de partituras classicas, principalmente musicas pernambucanas, de autores de maior renome no Estado.

Coube-lhe, assim, a missão de divulgar, sempre com successo, as nossas canções populares — musicas do folk-lore pernambucano — maracatu's, marchas e frevos.

Todas essas composições, baseadas em motivos nossos, foram acolhidas com enthusiasmo pelas platéas e pelos circulos musicaes do Rio e S. Paulo.

A excursão do Orpheão da Brigada, que mereceu inteiro apoio do governo do Estado, teve, assim, essa dupla finalidade — de realizar uma obra de approximação entre o norte e o sul, e tornar conhecida a nossa musica, fóra do Estado.

A RECEPÇÃO DOS SOLDADOS CANTORES

Para receber os soldados-cantores foi organizado um programma de festas.

Estarão no caes altas autoridades do Estado, officialidade da Brigada e o povo em geral.

Ao desembarque comparecerão ainda, incorporados, o Gymnasio Pernambucano, Collegio Nobrega, Gymnasio do Recife, Collegio Salesiano, Collegio Marista e Escola Normal.

O commando geral da Brigada organizou o seguinte itinerario, que deverá ser percorrido:

Avenida Rio Branco, ponte Buarque de Macedo, praça da Republica, palacio do Governo, ruas do Imperador e Nova, ponte da Bôa Vista, rua da Imperatriz, praça Maciel Pinheiro, onde os omnibus deverão transportar a tropa para o Quartel do Derby.

Puxarão o Orpheão, a partir do caes, as bandas de musica do 30º e 31º B. C. e da Pernambuco Tramways.

No quartel do Derby, entre outras homenagens, será servido um **lunch** aos soldados.

Discursará fazendo uma saudação em nome da Brigada o tenente Bezerra de Amorim, secretario do commando daquella corporação.

UM CONVITE DO COMMANDO GERAL DA BRIGADA

"O commando geral da Brigada está convidando as autoridades e o povo em geral para assistirem á chegada do Orpheão que viaja hoje, de regresso do sul do paiz, a bordo do **Almirante Jaceguay**, esperado ás 7 horas."

PROMOVIDOS O TENENTE JOSE' LOURENÇO DA SILVA (Zuzinha) E O SARGENTO ZEFERINO IGNACIO TORRES BANDEIRA

O governador do Estado assignou hontem os seguintes actos:

considerando os serviços prestados pelo 1º tenente-mestre de musica José Lourenço da Silva que, regendo o Orpheão e a Banda de Musica na sua excursão a São Paulo e á Capital do Paiz, elevou tão superiormente o nome e o conceito da sua corporação e do Estado, resolve promovel-o no posto de capitão-mestre-geral da Banda de Musica, devendo ficar aggregado ao respectivo quadro, até que seja approvado e posto em execução a lei de fixação de força para 1938, de accordo com as modificações propostas pelo governo do Estado;

promovendo o sargento ajudante Zeferino Ignacio Torres Bandeira que conta mais de trinta annos de serviços na Brigada Militar do Estado e que vem prestando efficiente collaboração ao Orpheão e á Banda de Musica da mesma Brigada, ao posto de 2º tenente-contra-mestre de musica.

Realiza-se amanhã a Festa do Algodão

PALESTRAS — DEMONSTRAÇÕES PRATICAS DO EMPREGO DE MACHINAS AGRICOLAS — ESCOLHA DA RAINHA DA FESTA — SENHORITAS EMPENHADAS NA DISPUTA DE PREMIOS COMO CONCORRENTES A' PROVA DE COLHEITA DO ALGODAO

Capulhos de algodão em ponto de colheita

A proposito da festa que vae realizar amanhã, recebemos do Serviço do Fomento do Algodão o seguinte communicado:

"O Serviço do Fomento do Algodão, departamento da Secretaria de Agricultura encarregado de fomentar a cultura da preciosa malvacea neste Estado, vae offerecer a opportunidade de assistirmos, pela primeira vez, em Pernambuco, uma festa cujo objectivo principal é render homenagem a um producto que, pela sua elevada significação economica, merece mui justamente, a designação **ouro branco**, com que hoje já é vulgarmente conhecido.

A idéa de tão util iniciativa merece o applauso de todos os pernambucanos, porque reveste uma significação especial.

Não se trata de um movimento de caracter puramente festivo. A finalidade da **Festa do Algodão** tem um alcance mais elevado, mais util, mais proveitoso.

Quando cogitou o Serviço do Fomento do Algodão de organizar essa festa, teve em consideração, antes de tudo, promover uma reunião que congregasse agricultores, commerciantes, industriaes e pessoas outras interessadas no desenvolvimento da cultura algodoeira em Pernambuco, para fazer resaltar a elevada significação que representa essa cultura para a economia do Estado, procurando, desta maneira, fomentar e estimular essa preciosa fonte de riqueza, que offerece as melhores perspectivas para o engrandecimento de nossa terra.

E assim, esforçou-se aquelle departamento por imprimir ao programma que traçou para a realização da **Festa do Algodão**, um cunho informativo de tudo que se relacione com a vida algodoeira no Estado.

Vamos ter o ensejo de ouvir a palavra de technicos autorizados no assumpto, como sejam os agronomos Oscar Guedes, João Henriques, Osmar Silveira, Alberico Barros e Heitor Tavares, que abordarão o problema algodoeiro em nosso Estado, sob os seus diversos aspectos, ao mesmo que farão demonstrações praticas sobre o emprego de machinas agricolas apropriadas á cultura racional do solo.

Do programma, consta um concurso que, pela sua originalidade despertará, de certo, ás pessôas presentes, o mais vivo interesse e particular attenção.

Diversas senhoritas da nossa sociedade procederão, nas culturas do Campo de Gloria de Goytá, a apanha do algodão para a formação do fardo que deverá ser vendido em leilão publico, em beneficio de uma instituição de caridade.

As concorrentes dessa proava empenharão o maior esforço possivel para a disputa de um original premio que será conferido a que obtiver, pela sua habilidade nessa operação, o 1º logar.

Constituirá a nota elegante dessa reunião, a escolha da Rainha da Festa do Algodão. Será conferido o direito de votar a todas as pessoas presentes, segundo as suas preferencias. A felizarda distinguida com tão elevada honra será alvo de significativa homenagem.

Dado o esforço que vem envidando a administração do Campo de Gloria do Goytá, no sentido de offerecer momentos apraziveis a quantos se dignem honrar com a sua presença a **Festa do Algodão**, que terá inicio naquelle estabelecimento, estamos prevendo que a mesma alcançará o desejado exito."

O crime de Afogados

"15", o autor do assassinato continúa foragido — Antecedentes da victima

O criminoso Manoel Rodrigues, vulgo "15", autor da morte do seu comparsa de jogo, Felismino João de Sant'Anna, facto occorrido em dias desta semana, em Afogados, continu'a foragido.

O crime, segundo a policia, em inquerito hontem terminado e actualmente em juizo, teve como motivo o jogo.

Esses individuos, em companhia de outros viciados, jogavam no bilhar da Villa São Miguel, ponto de reunião de vadios e malandros.

Discutindo por um facto qualquer, o criminoso esbofeteou a sua victima. Depois, fóra da espelunca, quando este procurava talvez explicar-se, recebeu profundas facadas no abdomen, morrendo horas depois no Prompto Soccorro.

Manoel Rodrigues vulgo "15"

ANTECEDENTES DA VICTIMA

Felismino, ha annos passados, praticara um assassinato no bairro do Recife.

A sua victima de então era um individuo máo, dado á pratica de desordens.

Abacaxi".

FACTOS DIVERSOS

COMBINARAM A AGGRESSÃO

Os individuos Joaquim da Silva, vulgo **Joaquim Preto**, e Armando Costa, ambos residentes no Cordeiro, macomunados, aggrediram, hontem, pela manhã, na rua Visconde de Goyanna, ao popular Oswaldo Bastilo do Nascimento, que recebeu um ferimento de faca.

Os criminosos conseguiram fugir emquanto a sua victima era soccorrida e levada para a Assistencia.

Esse facto está registrado na 1.ª delegacia.

FERIU A NAVALHA O COLLEGA DE TRABALHO

Trabalham nas obras que a **Standard** esta construindo na Aldeia do Brum, entre outros, os operarios José Victor e Augusto da Silva.

Hontem, depois do almoço, por uma questão de trabalho, surgiu entre esses populares uma desintelligencia que logo degenerou em luta.

Os demais trabalhadores procuraram intervir na contenda.

A esse tempo José Victor havia empunhado uma navalha e com a mesma ferido o seu contendor no braço esquerdo.

A intervenção de terceiros serviu para evitar maiores consequencias, talvez a morte de Augusto Silva.

O criminoso, no entanto, logrou evadir-se.

O commissario do Recife, Octavio Domingues, esteve no local do crime.

Pela Assistencia foi prestado soccorro medico ao ferido.

ESPANCADO A CANO DE FERRO

Hontem, ás 16 horas, na rua Conde da Bôa Vista, em frente ao **Collegio Marista**, os individuos Manoel Sebastião de Freitas e Manoel da Silva empenharam-se em luta.

Manoel Sebastião, que estava armado com um pedaço de ferro, fez em seu antagonista varios ferimentos contusos no couro cabelludo.

O inspector de vehiculos n. 106 terminou a contenda dando voz de prisão aos lutadores.

O ferido recebeu soccorro medico.

ATROPELLADO NA VIA PUBLICA

Pela manhã de hontem, um soldado, a cavallo, em Afogados, em desabrida carreira, alcançou um popular, deitando-o no solo atordoado.

O accidentado foi levado á Assistencia, onde chegou em estado de commoção cerebral.

Do registro dessa occorrencia consta apenas o nome da victima que é Mario.

O commissariado local não teve conhecimento desse facto.

VEIU FERIDA DO INTERIOR

Laura Baptista dos Santos, de 19 annos, solteira, residente em Ribeirão, chegou, hontem, no Prompto Soccorro, com ferimentos incisivos na face.

A victima está no Pedro II, para onde foi removida.

DAMNIFICOU A INSTALLAÇÃO ELECTRICA

Na 1.ª delegacia, Antonio Paredes, residente no Largo da Paz, apresentou, hontem, queixa contra Renato Vianna, seu inquilino do predio n.º 325, da rua João Pessôa, a quem accusa de ter damnificado a installação electrica ao mudar-se dessa casa.

Estima o queixoso em 150$000 o prejuizo causado.

CHOQUE DE VEHICULOS

A carrocinha de mão n.º 71, hontem, á tarde, na rua Conde da Bôa Vista, foi de encontro ao auto de passeio n. 2011, sahindo este vehiculo bastante damnificado.

Um inspector de vehiculo interveiu na occorrencia.

ESPANCADA PELO MARIDO

De Gloria de Goytá, onde reside, chegou, hontem, no Prompto Soccorro, a domestica Josepha Maria da Conceição, casada, de idade ignorada, victima de espancamento.

O seu estado inspira cuidado. Esse crime foi praticado pelo seu marido. A paciente depois de medicada foi removida para o Hospital Pedro II.

MUTILADO